



FDCM
Fédération Des Chasseurs
de la Martinique

SCHEMA DEPARTEMENTAL DE GESTION CYNEGETIQUE DE LA MARTINIQUE

2026 – 2032

Version Juin 2026

Réalisé par :

*La Fédération des Chasseurs de la
Martinique*

77 Rue LEOPOLD BISSOL – 97232 le Lamentin

Tél : 0596 71 48 56

Mail : fdc972@orange.fr

SOMMAIRE

| | |
|--|-----------|
| 1. Introduction | 4 |
| Le mot du président | 4 |
| Charte de la chasse en France | 6 |
| 2. Le Schéma Départemental de Gestion Cynégétique (SDGC) | 7 |
| 3. La Chasse en France | 9 |
| 3.1 L'Etat | 9 |
| 3.2 L'Office Français de la Biodiversité | 9 |
| 3.3 La fédération Nationale des chasseurs | 10 |
| 3.4 Les fédérations Régionales des chasseurs | 11 |
| 3.5 Les Fédération Départementales des chasseurs | 11 |
| 3.6 Le Permis de chasser | 11 |
| 3.6.1 L'Examen du permis de chasser | 12 |
| 3.6.2 L'autorisation de chasser, accompagné | 13 |
| 3.6.3 La validation du permis de chasser | 13 |
| 4. La chasse dans le département de la Martinique | 14 |
| 4.1 La Fédération des chasseurs de la Martinique | 14 |
| 4.1.1 Les associations de chasse | 15 |
| 4.1.2 Quelques textes relatifs à la chasse sur le Domaine Public Maritimes (DPM) | 15 |
| 4.2 Le Profil du chasseur Martiniquais | 16 |
| 4.3 Les pratiques de chasse à la Martinique | 20 |
| 4.4 La réglementation de la chasse à la Martinique | 21 |
| 4.4.1 Les périodes de chasse | 21 |
| 4.4.2 La Taille de grenailles | 21 |
| 4.4.3 La chasse en zones humides | 21 |
| 4.4.4 La chasse en forêt | 21 |
| 4.4.5 La chasse en espaces agricole | 21 |
| 5. La faune sauvage | 21 |
| 5.1 Les espèces chassables | 21 |
| 5.1.1 Les Colombidés (Pigeons, Tourterelles, Colombe) | 22 |
| 5.1.2 Les Mimidés (Moqueurs) | 28 |
| 5.1.3 Les Limicoles (Chevaliers, Pluviers, ...) | 30 |
| 5.1.4 Les Anatidés (Canards, Sarcelles) | 33 |
| 5.2 Les oiseaux protégés | 36 |
| 6. Les orientations et action du SDGC 972 | 39 |

| | | |
|------------|--|------------|
| 6.1 | Maintien des territoires de chasse | 39 |
| - | Orientation prioritaire | 39 |
| - | Action 1.1 à 1.3 | 39 |
| 6.2 | Préservation des habitats de la faune sauvage | 39 |
| - | Orientation prioritaire | 39 |
| - | Action 2.1 à 2.7 | 42 |
| 6.3 | Suivi et gestion de la faune | 42 |
| - | Orientation prioritaire | 42 |
| - | Actions 3.1 à 3.12 | 43 |
| 6.4 | Modalités d'exercice de la chasse | 44 |
| - | Orientation prioritaire | 44 |
| - | Actions 4.1 à 4.9 | 47 |
| 6.5 | Sécurité des chasseurs et des non chasseurs | 48 |
| - | Orientation prioritaire | 48 |
| - | Actions 5.1 | 48 |
| 6.6 | Recrutement, formation des chasseurs et des non chasseurs | 52 |
| - | Orientation prioritaire | 52 |
| - | Actions 6.1 et 6.2 | 53 |
| - | Actions 6.3 et 6.4 | 56 |
| - | Actions 6.5 | 56 |
| 7. | Conclusion | 57 |
| 8. | Annexes | 58 |
| | Annexe 1 : Plaquettes et livrets de formation | 58 |
| | Annexe 2 : Cartes des lots de chasse ONF et CDL (Conservatoire Du Littoral) | 61 |
| | Annexe 3 : Différents types de chasse pratiqués par les différentes associations | 72 |
| | Annexe 4 : Cahier des clauses générales de la chasse en forêt domaniale, ONF | 74 |
| | Annexe 5 : Arrêté préfectoral de la saison de chasse 2025-2026 | 113 |
| | Annexe 6 : Arrêté ministériel de protection des oiseaux | 123 |
| | Annexe 7 : Carte des réserves de chasse de l'ONF | 127 |
| | Annexe 8 : Fiche de synthèse d'une analyse de tableaux de chasse | 128 |
| | Annexe 9 : Mesures relatives à la sécurité en battue | 129 |
| | Annexe 10 : Tableau récapitulatif des actions du SDGC 972 | 131 |
| 9. | Glossaire | 133 |

1-Introduction

Le mot du Président

La chasse en Martinique, c'est une histoire, une tradition, un art de vivre transmis de génération en génération au sein de nos familles et de nos communautés. C'est un lien profond avec notre territoire, avec nos campagnes, avec les forêts et les zones humides qui font la richesse incomparable de notre île. C'est aussi, aujourd'hui, une responsabilité que nous devons assumer avec lucidité et détermination.

Depuis la mise en place du premier Schéma Départemental de Gestion Cynégétique (SDGC) de la Martinique, approuvé le 20 février 2020, notre Fédération a accompli un chemin considérable. Nous avons progressivement structuré nos pratiques, formé nos adhérents, renforcé notre organisation associative, noué des partenariats et cherché à mieux connaître les espèces qui peuplent notre territoire. Ce deuxième SDGC 2026-2032, que vous avez entre les mains, est le fruit de ces années d'apprentissage, de dialogue et d'efforts collectifs. Il dessine la feuille de route qui guidera la chasse martiniquaise pour les six prochaines années.

En six ans, nous avons structuré nos pratiques par la science, formé nos adhérents, mise en place de la formation décennale, poursuivi le déploiement des carnets de prélèvements, instauré l'utilisation de CHASSADAPT, un partenariat avec Caribaea Initiative pour étudier les populations d'espèces gibiers et contribué avec la DEAL, le PNRM, le Carouge à des études sur les limicoles.

Les données de nos carnets de prélèvement, les observations de nos adhérents, les mesures biométriques effectuées sur les oiseaux prélevés en collaboration avec Caribaea Initiative et l'OFB, contribuent directement aux études sur le Pigeon à cou rouge, sur les limicoles, sur les moqueurs.

Les chasseurs ne détruisent pas la faune : ils la connaissent mieux que personne et participent activement à la conserver.

Nous avons fait tout ce que l'on attend d'une fédération responsable. Non sous la contrainte, mais parce que nous croyons profondément que la chasse durable est la seule chasse qui vaille : celle qui protège autant qu'elle prélève, celle qui transmet des espèces vivantes aux générations futures.

Mais je ne peux ouvrir ce propos sans évoquer franchement la réalité du contexte dans lequel nous évoluons. La chasse en Martinique traverse depuis plusieurs années une période de profonde turbulence juridique et institutionnelle.

Elle est constamment et systématiquement attaquée devant les tribunaux avec un recours très calculé à la procédure du référé.

Les décisions de justice rendues, semblent sans doute trop souvent, répondre favorablement aux arguments peu nuancés et à dessein alarmistes des requérants. Elles ne doivent cependant pas être interprétées comme constituant des attaques contre la chasse en tant que tel. L'on doit plutôt y voir un signal répété indiquant que le droit de chasser doit s'exercer avec une solide connaissance pratique et scientifique de l'état réel des populations d'animaux et en observant un strict respect du cadre légal

Notre réponse, c'est la chasse adaptative. Inscrite dans le droit français par la loi du 24 juillet 2019. Cette approche consiste à ajuster les quotas de prélèvements en fonction de l'état réel de conservation des populations animales, déterminé par un comité d'experts sur la base de données scientifiques vérifiées et actualisées. Elle suppose que nous acceptons de ne pas toujours chasser autant que nous le souhaiterions, mais qu'en contrepartie, nous chassons de manière pérenne, avec la légitimité du droit, de la science et de l'éthique.

Les études menées à l'échelle du couloir migratoire de l'Atlantique Ouest, du Canada à l'Argentine, établissent clairement que le déclin des limicoles tient avant tout à la perte des habitats de nidification dans l'Arctique canadien, à la destruction des zones de halte sur la côte est-américaine, et à la régression des zones d'hivernage en Amérique du Sud : autant de causes qui n'ont rien à voir avec les prélèvements réalisés en Martinique. Les chiffres le disent : sur les 111 000 à 243 000 limicoles prélevés chaque année dans l'ensemble de la Caraïbe et du nord-est de l'Amérique du Sud, la Martinique représente moins de 5 %. Nous ne sommes pas le problème. Le dire clairement n'est ni de

l'arrogance ni du déni : c'est simplement lire les données scientifiques dans leur totalité, et non les extraire de leur contexte pour nourrir un procès d'intention.

Nous ne voulons pas être les seuls territoires de la Caraïbe avec la Guadeloupe, à voir sa chasse entièrement paralysée chaque année, tandis que la Barbade, Trinité-et-Tobago, le Suriname et bien d'autres voisins prélèvent librement, souvent sans quota ni contrôle comparable. Exiger de nos chasseurs ce que l'on n'exige d'aucun autre territoire de la zone, c'est appliquer deux poids deux mesures. Nous le disons sans animosité, mais avec la fermeté qui s'impose : le droit de chasser est un droit légal, reconnu, exercé de manière responsable en Martinique, et nous entendons le défendre avec la même détermination que celle avec laquelle nous gérons notre faune.

Concrètement, ce SDGC 2026-2032 engage notre Fédération dans plusieurs orientations majeures.

Premièrement, nous nous engageons à mettre en place, en partenariat avec des équipes scientifiques, les services de l'Etat, des associations naturalistes agréées, des suivis populationnels rigoureux et réguliers pour toutes les espèces classées sensibles ou dont l'état de conservation est insuffisamment documenté.

Deuxièmement, nous généralisons l'obligation du carnet de prélèvement et, progressivement, d'outils numériques de déclaration en temps réel, sur le modèle de l'application ChassAdapt, afin de disposer de données de terrain précises et vérifiables.

Troisièmement, nous adaptons les périodes de chasse aux réalités biologiques locales : les limicoles migrateurs feront l'objet d'un suivi renforcé, et leur chasse sera progressivement encadrée par des quotas stricts et des espèces de référence scientifiquement validées.

Quatrièmement, nous investissons dans la formation de nos adhérents pour leur permettre de connaître avec précision les espèces protégées et les règles cynégétiques qui font loi, afin d'éliminer les comportements irresponsables qui nuisent à l'image de tous les chasseurs et aggravent le contentieux avec les associations de protection de la nature.

J'adresse ici mes remerciements sincères à Mr Alexis Georges TAYALAY, chevilles ouvrières de la création de la FDC972 ainsi qu'à l'élaboration technique du 1^{er} schéma, des 2 secrétaires de la Fédération des Chasseurs de la Martinique, Messieurs Dario EUPHROSINE et Tibo LAVANNE, ainsi qu'aux membres du Conseil d'Administration, aux présidents et adhérents de nos associations de chasse, à nos partenaires de la DEAL Martinique et de l'Office Français de la Biodiversité, et à tous ceux qui ont contribué, par leurs observations, leur expertise ou leur soutien, à ce document.

Ce SDGC est leur œuvre autant que la nôtre.

La chasse martiniquaise a toujours existé, et a un avenir. Cet avenir repose sur notre capacité à prouver, par les actes et non par les seuls mots, que nous sommes des gestionnaires sérieux et responsables de notre patrimoine naturel. Il repose sur notre volonté de dialoguer plutôt que d'affronter, de chercher des compromis éclairés plutôt que des victoires éphémères devant les tribunaux ou dans les arrêtés préfectoraux. Il repose enfin sur la confiance que les chasseurs placeront dans ce schéma, en le respectant dans sa lettre et dans son esprit, pour que la chasse reste, en Martinique, ce qu'elle a toujours été : une pratique digne, passionnée, enracinée dans l'amour de cette terre.

Nous sortirons de ces années difficiles plus forts, mieux organisés, mieux armés scientifiquement. Et la chasse en Martinique, fondée sur la preuve, le respect de la nature et la fierté de notre identité, aura démontré ce qu'elle a toujours su faire : durer.

Bonne lecture à toutes et à tous.

Patrice BONIFACE

Président de la Fédération des Chasseurs de la Martinique

CHARTRE DE LA CHASSE EN FRANCE

La pratique de la chasse, caractère environnemental, culturel, social et économique, participe à la gestion durable du patrimoine faunistique et de ses habitats.

Investie par la Loi « Chasse » de Juillet 2000, la Fédération Nationale des Chasseurs propose une charte nationale de la chasse.

Celle-ci expose les principes d'un développement durable de la chasse et sa contribution à la conservation de la biodiversité. Ce document établit un code du bon comportement du chasseur et des bonnes pratiques cynégétiques mises en œuvre par chaque fédération Départementale des Chasseurs et ses adhérents.

La chasse une activité authentique et conviviale, est aujourd'hui un art de vivre fondée sur la recherche, la poursuite et la capture d'un gibier dans son milieu.

Le chasseur Français se reconnaît ainsi dans les principes ci-dessous :

1- Curieux de la nature et héritier d'une culture séculaire, je pratique « l'art » de la chasse tant dans le respect d'autrui que l'animal chassé.

2- Acteur engagé dans le maintien d'une chasse durable, je participe activement à la défense des habitats et à l'amélioration de la biodiversité.

3- Gestionnaire de l'espace naturel, je veille à maintenir l'harmonie entre l'homme et son milieu et à parfaire jour après jour mon savoir des sciences de la nature.

4- Homme d'ouverture, je vais à la rencontre de tous les intervenants dans les milieux naturels en les sensibilisant à la pratique raisonnable de la chasse et au respect de la nature.

5- Attentif aux risques que mon activité peut induire, j'améliore sans cesse les conditions de sécurité de la chasse tant pour les non-chasseurs que pour les chasseurs.

6- M'inscrivant dans une démarche citoyenne, je donne du temps à la formation et à l'accompagnement des futurs chasseurs car ils sont la chasse de demain et le garant d'une meilleure cohésion sociale

7- La chasse, un bonheur à partager dans la nature vivante, riche et diversifiée.

2 – Le Schéma départemental de gestion cynégétique

Rappel de quelques textes législatifs

Le Schéma Départemental de Gestion cynégétique ou SDGC a pour objectifs, d'être le document générique de la Fédération Départementale des Chasseurs présentant les mesures suivantes :

- De gestion de la faune chassable
- De gestion de la faune et de ses habitats
- Des bonnes pratiques de chasse vis-à-vis des différents usagers de la nature
- De formation de l'ensemble des chasseurs
- De sécurité des actes de chasse

Ce document de référence découle des Orientations Régionales de Gestion et de Conservation de la Faune sauvage et de ses Habitats, document qui après un état des lieux régional de la faune sauvage et de ses habitats, propose un panel d'orientations. Les ORGFH ont été validées en Martinique le 5 août 2004.

Réglementairement, il trouve ses racines dans différents textes complétés depuis la Loi Chasse 2000-698 du 26 juillet 2000 créant dans le Code de l'environnement les Art. L 421-1, L 421-7 et L 421-12.

La dernière loi chasse est le décret n° 2023-882 du 16 septembre 2023 portant création d'une contravention réprimant le fait de chasser en état d'ivresse manifeste.

Ainsi différents articles sont inscrits dans le Code de l'Environnement et sont rédigés comme ci-dessous dans la section 1 intitulé.

« Schémas départementaux de gestion cynégétique »

Article L.425-1 du code de l'environnement

Un schéma départemental de gestion cynégétique est mis en place dans chaque département.

Ce schéma est établi pour une période de six ans renouvelables. Il peut être prolongé, pour une durée n'excédant pas six mois, par arrêté du représentant de l'Etat dans le département lorsque les travaux d'élaboration du nouveau schéma n'ont pu être menés à leur terme avant l'expiration du schéma en cours.

Il est élaboré par la fédération départementale ou interdépartementale des chasseurs, en concertation notamment avec la chambre d'agriculture, les représentants de la propriété privée rurale et les représentants des intérêts forestiers, en particulier lorsque le programme régional de la forêt et du bois prévu à l'article L. 122-1 du code forestier fait état de dysfonctionnements au regard de l'équilibre sylvocynégétique.

Le schéma est compatible avec le plan régional de l'agriculture durable mentionné à l'article L. 111-2-1 du code rural et de la pêche maritime et avec les programmes régionaux de la forêt et du bois mentionnés à l'article L. 122-1 du code forestier.

Il est approuvé, après avis de la commission départementale compétente en matière de chasse ou de faune sauvage, par le préfet, qui vérifie notamment qu'il est compatible avec les principes énoncés à l'article L. 420-1 et les

dispositions de l'article L. 425-4 du présent code et qu'il prend en compte le schéma régional de maîtrise des dangers sanitaires défini à l'article L. 201-12 du code rural et de la pêche maritime.

Le Schéma Départemental de Gestion Cynégétique est un outil d'orientation fonctionnel et légal, qui vise à inscrire la chasse dans une perspective de développement durable des espèces et des espaces et contribue à la politique environnementale dans le département, en partenariat avec les acteurs de l'espace rural.

C'est un projet collectif et d'intérêt général.

L'article L.425-2 du code de l'environnement précise que parmi les dispositions du schéma départemental de gestion cynégétique figurent obligatoirement :

1° Les plans de chasse et les plans de gestion ;

2° Les mesures relatives à la sécurité des chasseurs et des non-chasseurs ;

3° Les actions en vue d'améliorer la pratique de la chasse telles que la conception et la réalisation des plans de gestion approuvés, la fixation des prélèvements maximum autorisés, la régulation des animaux prédateurs et déprédateurs, les lâchers de gibier, la recherche au sang du grand gibier et les prescriptions relatives à l'agrainage et à l'affouragement prévues à l'article L. 425-5, à la chasse à tir du gibier d'eau à l'agrainée ainsi que les modalités de dé - placement d'un poste fixe ;

4° Les actions menées en vue de préserver, de protéger par des mesures adaptées ou de restaurer les habitats naturels de la faune sauvage ;

5° Les dispositions permettant d'atteindre l'équilibre agro-sylvo-cynégétique ;

6° Les dispositions permettant de surveiller les dangers sanitaires dans les espèces de gibier et de participer à la prévention de la diffusion de dangers sanitaires entre les espèces de gibier, les animaux domestiques et l'homme.

Article L425-3

Le schéma départemental de gestion cynégétique est opposable aux chasseurs et aux sociétés, groupements et associations de chasse du département.

Article L425-3-1

Les infractions aux dispositions du schéma départemental de gestion cynégétique sont punies des amendes prévues par les contra - ventions de la première à la quatrième classe selon des modalités fixées par un décret en Conseil d'Etat.

En Martinique, le Schéma Départemental de Gestion Cynégétique 2026-2032 est le deuxième schéma mis en place sur le département de la Martinique. Ce SDGC est donc constitué de deux parties, une première partie de présentation de la chasse en Martinique et des espèces chassables et une partie présentant les actions de gestion et de sécurité propres au schéma.

Le Schéma départemental de gestion cynégétique est opposable aux chasseurs et aux sociétés, groupements et associations de chasse du département.

Le Schéma Départemental de Gestion Cynégétique est opposable aux chasseurs et aux sociétés, groupements et association de chasse du département.

3 – La chasse en France

Les lois organisant la chasse ont eu pour objectif, tout d'abord, d'adapter la législation française au droit européen et plus spécialement aux directives des 2 avril 1979 et 21 mai 1992 qui avaient été imparfaitement transposées.

Elles ont remodelé, ensuite, l'organisation de la chasse en France, en redéfinissant les compétences respectives de l'administration et des associations.

Elles intègrent le droit de la chasse dans le droit de la protection de la nature, en particulier par le biais de la gestion des territoires et des espèces chassables et légalise enfin certaines pratiques coutumières propres à la chasse du gibier d'eau et du gibier de passage.

3.1 – L'Etat

Au niveau national, le ministre chargé de la chasse consulte un Conseil national de la chasse et de la faune sauvage. Cette structure donne son avis au ministre sur toutes les questions relatives à ces sujets. Au niveau départemental, le Préfet s'entoure, de la même manière, des conseils des commissions départementales de la chasse et de la faune sauvage.

Sur le plan régional, le Préfet arrête les grandes orientations de gestion de la faune sauvage et d'amélioration de la qualité des habitats (ORGFH).

Dans chaque département, le Préfet approuve, après avis de la commission départementale de la chasse et de la faune sauvage, le schéma départemental de gestion cynégétique qui est élaboré sous la responsabilité de la Fédération Départementale des chasseurs.

Chaque année, les périodes de chasse et espèces chassables sont fixées dans le cadre d'un arrêté préfectoral pour la saison de chasse basé sur l'arrêté ministériel des dates d'ouvertures et fermetures relative à la chasse du gibier d'eau et de passage sur le département.

3.2 – L'Office Français de la Biodiversité

L'Office français de la biodiversité (OFB) est un établissement public dédié à la sauvegarde de la biodiversité. Il est chargé de la protection et la restauration de la biodiversité, dans l'Hexagone et dans les Outre-mer.

Créé au 1er janvier 2020 par la loi n°2019-773 du 24 juillet 2019, l'Office français de la biodiversité est sous la double tutelle des Ministères chargés de l'Ecologie et de l'Agriculture. Olivier Thibault en est le directeur général.

L'OFB est au cœur de l'action pour la préservation du vivant dans les milieux aquatiques, terrestres et marins. Il joue un rôle essentiel pour lutter contre l'érosion de la biodiversité face aux pressions comme la destruction et la fragmentation des milieux naturels, les diverses pollutions, la surexploitation des ressources naturelles, l'introduction d'espèces exotiques envahissantes ou encore les conséquences des dérèglements climatiques.

Cet établissement public travaille chaque jour en mobilisant un ensemble d'acteurs, de décideurs et de citoyens autour de la biodiversité : État, collectivités territoriales, associations, entreprises, scientifiques, agriculteurs, pêcheurs, chasseurs, pratiquants des sports de nature... Un rôle de levier indispensable à la réduction des pressions exercées sur la faune, la flore et leurs habitats.

Face aux enjeux de biodiversité, l'Office français de la biodiversité a pour mission d'agir pour la préservation du vivant, avec les moyens dont il dispose, en partenariat et aux côtés de l'ensemble des acteurs. Ses 5 grandes missions se combinent, en fonction des enjeux pour agir de façon coordonnée en faveur de la biodiversité et obtenir des résultats positifs pour sa protection et sa restauration.

Ces missions sont :

- Police de l'environnement : polices administrative et judiciaire relatives à l'eau, aux espaces naturels, à la flore et la faune sauvage, à la chasse et à la pêche ;
- Connaissance et expertise : pour mieux comprendre les espèces, les milieux, les services rendus par la biodiversité et les menaces qu'elle subit ;
- Appui aux politiques publiques : de l'international au local, pour répondre aux enjeux de préservation de la biodiversité ;
- Gestion et restauration des espaces protégés : gestion directe des aires protégées relevant de l'OFB ;
- Mobilisation des acteurs et des citoyens.

L'OFB est implanté dans tous les départements métropolitains et d'outre-mer, et représenté par 13 délégations interrégionales.

La Délégation Interrégionale d'Outre-mer regroupe les services de neuf départements ou collectivités territoriales d'Outre-mer : Guadeloupe, Martinique, Guyane, Réunion, Saint-Pierre et Miquelon, Mayotte, Nouvelle Calédonie, Wallis et Futuna et les Polynésie française.

Enfin, l'OFB assure aussi l'examen et la délivrance du permis de chasser.

3.3 – La Fédération Nationale des chasseurs

La Fédération Nationale des Chasseurs regroupe l'ensemble des fédérations départementales, interdépartementales et régionales des chasseurs dont l'adhésion est constatée par le paiement d'une cotisation obligatoire. Elle assure la représentation des fédérations départementales des chasseurs à l'échelon national.

La Fédération nationale des chasseurs détermine chaque année en assemblée générale, les montants nationaux minimaux des cotisations dues à la fédération départementale ou interdépartementale des chasseurs par tout adhérent.

Elle gère, dans des conditions fixées par décret en Conseil d'Etat, un fonds dénommé Fonds cynégétique national assurant, d'une part, une péréquation entre les fédérations départementales des chasseurs en fonction de leurs ressources et de leurs charges et, d'autre part, la prévention et l'indemnisation des dégâts de grand gibier par les fédérations départementales des chasseurs.

Ce fonds est alimenté par des contributions obligatoires acquittées par les fédérations départementales des chasseurs ainsi que par le produit d'une cotisation nationale versé à la Fédération nationale des chasseurs par chaque chasseur de grand gibier ayant validé un permis de chasser national. La Fédération nationale des chasseurs élabore une charte de la chasse en France.

Celle-ci expose les principes d'un développement durable de la chasse et sa contribution à la conservation de la biodiversité. Ce document établit un code de comportement du chasseur et des bonnes pratiques cynégétiques mises en œuvre, par chaque fédération départementale des chasseurs et ses adhérents.

Les fédérations départementales et interdépartementales des chasseurs communiquent chaque année à la Fédération nationale le nombre de leurs adhérents dans les différentes catégories pour l'exercice en cours. Une copie du fichier visé à l'article L. 423-4 est adressée annuellement à la Fédération nationale des chasseurs

3.4 Les Fédérations Régionales des chasseurs

Article L. 421-13

Les associations dénommées fédérations régionales des chasseurs regroupent l'ensemble des fédérations départementales et interdépartementales d'une même région administrative dont l'adhésion est constatée par le paiement d'une cotisation obligatoire.

Elles assurent la représentation des fédérations départementales et interdépartementales des chasseurs au niveau régional. « Elles conduisent et coordonnent des actions en faveur de la faune sauvage et de ses habitats. »

Elles conduisent et coordonnent des actions en faveur de la faune sauvage et de ses habitats. Elles mènent, en concertation avec les fédérations départementales, des actions d'information et d'éducation au développement durable en matière de connaissance et de préservation de la faune sauvage et de ses habitats ainsi qu'en matière de gestion de la biodiversité.

Les associations de chasse spécialisée sont associées aux travaux de la fédération régionale.

Les dispositions du premier alinéa de l'article L. 421-9, de l'article L. 421-10 et de l'article L. 421-11 sont applicables aux fédérations régionales des chasseurs

3.5 Les Fédérations Départementales des Chasseurs

Les associations dénommées fédérations départementales des chasseurs participent à la mise en valeur du patrimoine cynégétique départemental, à la protection et à la gestion de la faune sauvage ainsi que de ses habitats. Elles assurent la promotion et la défense de la chasse ainsi que des intérêts de leurs adhérents.

Elles apportent leur concours à la prévention du braconnage, conduisent des actions d'information, d'éducation et d'appui technique à l'intention des gestionnaires de territoires et des chasseurs.

Les fédérations départementales des chasseurs coordonnent les actions des associations communales et intercommunales de chasse agréée. Elles conduisent des actions de prévention des dégâts de grand gibier et assurent l'indemnisation des dégâts de grand gibier dans les conditions prévues par les articles L. 426-1 et L. 426-5.

Elles élaborent, en association avec les propriétaires, les gestionnaires et les usagers des territoires concernés, un schéma départemental de gestion cynégétique, conformément aux dispositions de

« l'article L. 425-1 ». Elles peuvent apporter leur concours à la validation du permis de chasser.

« Les associations de chasse spécialisée sont associées aux travaux des fédérations. »

Les fédérations peuvent recruter, pour l'exercice de leurs missions, des agents de développement mandatés à cet effet. Ceux-ci veillent notamment au respect du schéma départemental de gestion cynégétique. Dans des conditions fixées par décret en Conseil d'état, leurs constats font foi jusqu'à preuve contraire.

3.6 – Le permis de chasser

« Nul ne peut pratiquer la chasse s'il n'est titulaire et porteur d'un permis de chasser valable ».

Les lois de décembre 1974 et mai 1975 ont instauré un examen préalable, organisé par l'État pour l'obtention du permis de chasser.

Seuls les chasseurs détenteurs de l'ancien « permis de chasse » sont dispensés de passer l'examen du permis de chasser.

Le permis de chasser est depuis 1975 un document permanent, au même titre que le permis de conduire.

Entre 1975 et 2009 les permis était délivré par le préfet du département de domiciliation du demandeur

De 2009 à 2019 le permis de chasser, les duplicatas et les autorisations de chasser accompagner, était délivrés par le Directeur Général de l'Office National de la Chasse et de la Faune Sauvage depuis le 1er septembre 2009 (loi n° 2009-526 du 12 mai 2009).

De 2020 à aujourd'hui les permis sont délivrés par le Directeur de général de l'Office Français de la Biodiversité.

Toutefois, les titulaires de permis de chasser délivrer avant cette date, doivent joindre à leur demande de duplicata, l'original de l'attestation préfectorale, de délivrance initiale du permis de chasser, établie, à leur demande, par la Préfecture, ou la sous-préfecture qui leurs a délivré le permis de chasser initial.

La validation annuelle ou temporaire du permis de chasser permet la pratique de la chasse sur un territoire donné, pendant une période donnée.

3.6.1 L'examen du permis de chasser

Article L. 423-1

Nul ne peut pratiquer la chasse s'il n'est titulaire et porteur d'un permis de chasser valable.

Le caractère valable du permis de chasser résulte, d'une part, du paiement des redevances cynégétiques et du droit de timbre mentionnés à l'article L. 423-12 et, d'autre part, du paiement des cotisations prévues à l'article L. 423-13 ainsi que des participations prévues à l'article L. 426-5 et de la cotisation nationale instituée à l'article L. 421-14 lorsqu'il s'agit de la chasse du grand gibier.

Toutefois, les personnes qui ont réussi l'examen du permis de chasser et se sont acquittées des sommes prévues à l'alinéa précédent peuvent pratiquer la chasse jusqu'à la décision prise sur leur demande de permis et au plus tard jusqu'à l'expiration d'un délai fixé par voie réglementaire.

Ainsi, pour être chasseur, il faut réussir un examen qui est exactement le même qu'en métropole.

Un candidat peut se présenter à l'examen du permis de chasser dès l'âge de 15 ans, cependant les permis de chasser ne sont délivrés qu'aux mineurs de 16 ans, avec l'autorisation des parents.

Les grandes évolutions du permis de chasser :

1844 : le permis de chasser est créé et délivré sans examen.

1975 : un examen avec une seule épreuve théorique est instauré et entre en vigueur en 1976.

1989 : l'examen reste théorique, mais une formation pratique préalable avec attestation doit être suivie obligatoirement par les candidats.

2000 : l'épreuve pratique est adoptée (moratoire en 2002 et formule allégée en 2003 finalement appliquée en 2004) et des procédures éliminatoires sont mises en place dans les épreuves théoriques et pratiques. (Source : Le Chasseur français – mai 2015)

2013 : Examen Unique :

Le Décret n° 2013-475 du 5 juin 2013 relatif à l'examen du permis de chasser, modifie les règles relatives à l'examen préalable à la délivrance du permis de chasser, à partir du 1er janvier 2014.

L'Arrêté du 7 octobre 2013 en fixe les modalités.

L'examen du permis de chasser est organisé par l'OFB. Le dispositif nouveau consiste en une séance d'examen unique, regroupant questions théoriques et exercices pratiques, figurant jusqu'alors dans deux épreuves distinctes, organisées séparément.

L'objectif de la nouvelle réforme repose sur une double volonté de simplicité et d'efficacité, dans l'intérêt des candidats, qui n'ont plus à passer qu'une épreuve unique composée de 5 ateliers.

Quatre, seront consacrés aux exercices pratiques, immédiatement suivis par un autre de 10 questions théoriques.

Bien évidemment, toute faute aux ateliers, concernant la sécurité sera éliminatoire.

Le candidat est noté sur 31 points, 21 sont attribués aux exercices pratiques et 10 aux questions théoriques.

Il doit obtenir la note minimale de 25 points sans commettre de faute éliminatoire.

L'épreuve de l'examen, ainsi concentrée, permet un gain de temps précieux pour les candidats qui n'ont plus à effectuer qu'un seul déplacement.

Face aux enjeux de sécurité, la formation des nouveaux chasseurs intègre obligatoirement le maniement d'une arme semi-automatique. Cette nouvelle exigence en matière de formation, correspond à la volonté de la chasse française, de mettre l'accent sur les impératifs de sécurité.

La formation, obligatoire, est assurée par la fédération départementale des chasseurs, qui enregistrent également les inscriptions. Les candidats peuvent par ailleurs, s'inscrire en ligne, à partir du site de l'OFB.

Pour être recevable, la demande de participation à l'examen du permis de chasser, doit notamment être accompagnée de 2 photos, d'une photocopie d'une pièce d'identité, du montant du droit d'examen, d'un certificat

médical attestant que son état de santé physique et psychique est compatible avec la détention d'une arme (articles L. 423-6, L. 423-7, L. 423-11, et L. 423-25 du code de l'environnement).

Les candidats sont convoqués aux épreuves d'un examen unique, par L'OFB. (Seuls les candidats ayant suivi la formation sont autorisés à participer aux épreuves).

Les formations préalables à l'examen du permis de chasser

Le contenu du programme de formation reste inchangé. Seule nouveauté, la formation des candidats au maniement et à l'utilisation d'une arme à rechargement semi-automatique.

Les formations, sont dispensées par des moniteurs, membres du Conseil d'Administration, et des adhérents bénévoles. Pour la théorie, à la Maison des chasseurs (2 rue du Nénuphar), pour la partie pratique, au Stand de tir « La Citadelle », par convention avec Mr Claude GLAUDON, propriétaire du site.

3.6.2 L'Autorisation de chasser, accompagné (Article L 423-2)

Le demandeur peut bénéficier de l'autorisation de chasser, accompagné à partir de l'âge de 15 ans révolus, sans limite d'âge supérieure. Pour l'obtenir il doit participer à une formation assurée par la Fédération Départementale des Chasseurs.

La formation peut être suivie à partir de l'âge de quatorze ans et demi. La participation à cette formation est attestée par le président de la fédération départementale des chasseurs qui l'a organisée, ou son représentant. Cette attestation a une validité d'un an à compter de sa date de délivrance.

L'autorisation de chasser, accompagné est délivrée par l'OFB. Elle mentionne sa période de validité, qui court à compter de sa date de délivrance, les noms, prénoms, date de naissance et adresse du bénéficiaire, les noms et prénoms des personnes chargées de l'accompagnement ainsi que les numéros et date de délivrance de leur permis de chasser.

Le bénéficiaire de l'autorisation **ne peut donc chasser, qu'en présence de l'accompagnateur** mentionné dans l'autorisation, dont le permis de chasser est validé, et dont **l'assurance couvre sa responsabilité civile pour cet accompagnement. L'accompagnateur doit donc le signaler à son assurance.**

3.6.3 – La validation du permis de chasser

Article L.423-1

« Nul ne peut pratiquer la chasse s'il n'est titulaire et porteur d'un permis de chasser **valable** ».

Un permis de chasser est valable quand il est validé. Cette validation s'obtient le plus souvent auprès de la fédération des chasseurs du département, qui a mis en place **un guichet unique**.

Ce procédé existe à la Fédération Départementale des chasseurs de la Martinique depuis 2007. Il a simplifié de façon très significative, les démarches d'alors.

Une régie a donc été installée à la fédération des chasseurs, par arrêté préfectoral, en accord avec la Direction Générale des Finances Publiques.

Le demandeur doit souscrire un contrat d'assurance chasse, adhérer à la Fédération des chasseurs du département où il va chasser, en payant sa cotisation fédérale, et les frais de validation, qui comprennent la redevance cynégétique, et les taxes versées à l'Etat.

Le permis de chasser, **peut être validé pour une durée de neuf jours consécutifs** contre le paiement d'une redevance cynégétique, et d'une cotisation fédérale, temporaires.

Cette validation ne peut être obtenue **qu'une seule fois par campagne cynégétique**.

Le permis de chasser peut également être validé **pour une durée de trois jours consécutifs, renouvelables deux fois au cours d'une même campagne cynégétique**. Elle donne lieu, chaque fois, au paiement d'une redevance cynégétique et d'une cotisation fédérale, temporaires. **Ces deux modalités de validation temporaire ne sont pas cumulables.**

Le chasseur peut également valider son permis de chasser par internet.

Un carnet de prélèvements, est à cette occasion, remis ou transmis, à chaque chasseur ayant validé son permis de chasser, ainsi que des plaquettes et livrets (cf annexe 1).

4 – La chasse dans le département de la Martinique

4.1 La Fédération Départementale des Chasseurs

La loi du 7 juillet 1953 a introduit dans le département de la Martinique la législation métropolitaine en matière de chasse. La Fédération Départementale des Chasseurs de la Martinique existe juridiquement depuis le 09 juin 1950. La chasse est organisée autour de la Fédération Départementale des Chasseurs, composée d'un Conseil d'Administration de 16 membres. Avant, elle employait deux salariés : un directeur et une secrétaire. Actuellement il y a un secrétaire administratif et un technicien de surface.



La Fédération des Chasseurs est un établissement privé chargé de missions d'intérêt général. Généralement, elle doit apporter son concours pour la prévention du braconnage, la gestion des habitats, prévenir et indemniser les éventuels dégâts de gibier (pas de dégâts déclarés en Martinique), préparer les candidats à l'examen du permis de chasser, et mettre à disposition de l'OFB les équipements nécessaires aux épreuves du permis, assurer des formations ouvertes aux titulaires du permis de chasse (faune sauvage, réglementation, armes...).

Son budget lui permet de payer les charges fixes, de financer la formation pratique et théorique du permis de chasser et de financer le matériel qui s'y rattache.

Elle comptabilise, en 2025, 1100 affiliés organisés en 39 associations. Certains chasseurs exercent leur loisir dans différentes associations leur permettant ainsi de varier leur pratique de chasse.

Les différents projets de développement économique, qui se sont, succédés, n'ont pas épargné les espaces agricoles, forestiers, ou littoraux, dans certains cas, ayant pour conséquence, la diminution des espaces cynégétiques.

Un grand nombre de chasseurs, se retrouvent alors sans « terrain de chasse ». La Fédération travaille en étroite collaboration avec de nombreux partenaires :

- § L'OFB (Office Français de la Biodiversité)
- § La DEAL (Direction de l'environnement, de l'aménagement et du logement)
- § L'ONF (Office National des forêts)
- § Le Conservatoire du littoral

- § La DAAF (Direction de l'Alimentation, l'Agriculture et la Forêt)
- § Le PNRM (Parc naturel régional)
- § La SAFER
- § La Chambre d'Agriculture
- § Les associations naturalistes.

4.1.1 – Les associations de chasse

Les associations de chasse dénommées : Saint Hubert, et Nemrod Club Martiniquais, sont parmi les plus anciennes du département, et ont probablement été à l'origine de la création de la FDC Martinique.

Ainsi, Mr Jean De LAVAL, membre de l'une des associations précitées, est celui qui a déclaré la fédération Départementale des chasseurs de la Martinique à la Préfecture. Il existe 39 associations de chasse à la Martinique. Elles sont pour la plupart, affiliées à la Fédération.

La Martinique ne possédant pas de mammifère chassable (grand gibier et petit gibier à poil), la chasse sur ce territoire se pratique sur la faune aviaire. Toutefois la chasse du gibier à plume sur l'île se pratiquent sur différent biotope en fonction du type oiseaux recherchés :

- Les baux de chasse du gibier d'eau sur le domaine maritime et ou autres zones humides, concernent la chasse au gibier d'eau (limicoles avec les Scolopacidés et les Charadriidés, et les Anatidés) et éventuellement de la Tourterelle (du genre Zenaida et Streptopelia).
- Les baux de chasse en milieux forestiers concernent la chasse de certains colombidés (2 espèces du genre Patagionas) et de 2 mimidés (Allenia et Margarops).
- Les baux de chasse en plaines concernent la chasse des Tourterelles (du genre Zenaida et Streptopelia) et parfois quelques limicoles (Scolopacidés et Charadriidés).

Ces baux de chasse sont établis entre les associations de chasse et les propriétaires pour autoriser la chasse sur leur terrain.

Par exemple, l'Office National des Forêt et le Conservatoire du littoral établissent les baux pour les espaces dont ils ont la gestion.

A ce jour, il y a

:

- 21 lots de chasse concerné par le Conservatoire du littoral
- 20 lots de chasse que dispose L'ONF, dont 17 lots font actuellement l'objet d'un bail de chasse en cours.

Les cartes des lots de chasse du Conservatoire du Littoral et de l'ONF sont présentées en annexe 2.

Pour les forêts privées, des baux de chasse sont également établis avec le propriétaire privé, ce qui représente plusieurs centaines d'hectares (sources associations de chasse et chasseurs libres). Ce chiffre reste néanmoins très vague car il n'y a pas forcément de retour précis à la Fédération qui sont souvent des accords écrits ou verbaux entre les parties.

Les 39 associations recensées par la fédération occupent différents territoires et chacune d'elles pratiquent un ou plusieurs types de chasse (la chasse en zones humides sur le DPM ou non, la chasse en forêt sèche et ou humide, et la chasse en plaines) voir Annexe 3.

4.1.2 Quelques textes relatifs à la chasse sur le DPM

La chasse n'est pas libre sur le Domaine Public Maritime, elle est soumise à un certain nombre de règles, que doivent mettre en œuvre des associations de chasse maritime, et notamment le respect d'un cahier des charges.

Quelques références :

Arrêté du 24 février 2014 modifiant l'arrêté du 14 mai 1975 [fixant le statut des associations de chasse](#) appelées à bénéficier de locations amiables de lots de chasse sur le domaine public maritime et sur la partie des cours d'eau domaniaux située à l'aval de la limite de salure des eaux.

Article D422-120

Les locations amiables sans mise en adjudication préalable prévues à l'article D. 422-116 sont réservées à des associations remplissant les conditions suivantes :

1° Avoir statutairement pour buts non seulement l'exploitation de la chasse, mais aussi l'amélioration des conditions de son exercice, la préservation de la faune sauvage et le développement du capital cynégétique dans le respect des équilibres biologiques, notamment par le gardiennage.

2° Etre constituées en associations déclarées conformément à la loi du 1er juillet 1901 relative au contrat d'association, être ouvertes à l'adhésion de tout porteur de permis de chasser (l'ouverture à l'adhésion est obligatoire) ou autorisation assimilée et dotée d'un statut conforme au statut type arrêté par le ministre chargé de la chasse, le Conseil national de la chasse et de la faune sauvage entendu.

3° Etre affiliées à une fédération départementale des chasseurs ; cette fédération départementale sera celle de la situation du lot lorsqu'il est situé dans un seul département ou celle du département comportant la plus vaste surface lorsque le lot s'étend sur plusieurs départements.

Vingt et un (21) lots de chasse font l'objet d'un bail sur le DPM.

De plus pour les baux de chasse en forêt domaniale gérés par l'ONF, un cahier des clauses générales de la chasse en forêt domaniale s'applique, ainsi qu'un contrat cynégétique et sylvicole.

Ils sont disponibles en annexe 4.

Les principaux droits et devoirs issus du cahier des clauses générales de la chasse en forêt domaniale sont :

- Article 8.1 : le locataire est tenu de fournir, en début de saison de chasse au moment de la rencontre préalable, l'identité de ses actionnaires ou associés.
- Article 15 : impérativement avant l'ouverture générale de la chasse, une rencontre préalable entre le locataire et l'agent ONF et formalisée à une date convenue conjointement

Les principaux droits et devoirs issus du contrat cynégétique et sylvicole sont :

Article 3 :

- Les coupes d'arbres et travaux hydrauliques ne sont pas autorisés sauf accord écrit de l'ONF ;
- L'agrainage ou l'installation de mirador est interdite sur le lot de chasse ;
- L'association s'engage à fournir annuellement la liste de tous les animaux prélevés au cours de la saison de chasse précédente ;
- L'association s'engage à participer aux études menées sur la faune et le milieu naturel par l'ONF, la Fédération Départementale des Chasseurs ou tout autre organisme habilité ;
- L'association s'engage à mettre en place une signalétique informative agréée par l'ONF aux principaux accès.

4.2 - Le profil du chasseur Martiniquais

Près de 1300 chasseurs sont « actifs », mais le nombre de titulaires du permis de chasser est plus élevé (Fichier préfecture). Le nombre de validation par année, se situe autour de 1100.

Les chasseurs considérés comme actifs, sont ceux qui ont validé leur permis au moins une fois, durant les cinq dernières années.

L'âge du chasseur martiniquais se situe entre 16 et 94 ans, d'où une moyenne de 59 ans. Environ deux tiers (64%) des chasseurs ont entre 40 et 70 ans.

Le plus ancien permis délivré a plus de 50 ans. (**Source : Alexis Georges TAYALAY**)

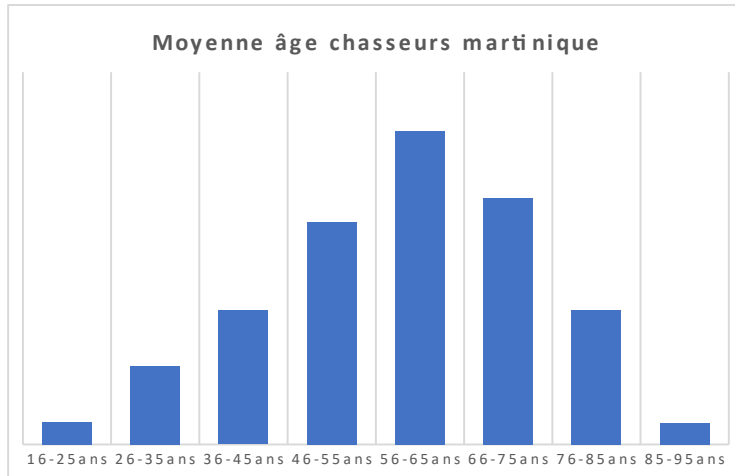

Les communes où sont domiciliés le plus grand nombre de chasseurs, sont, dans l'ordre décroissant : **Fort de France, le Lamentin, Saint Joseph, Sainte Marie, Le Robert**. 18% des chasseurs, réside sur le territoire de Fort de France. (Source : Alexis Georges TAYALAY)

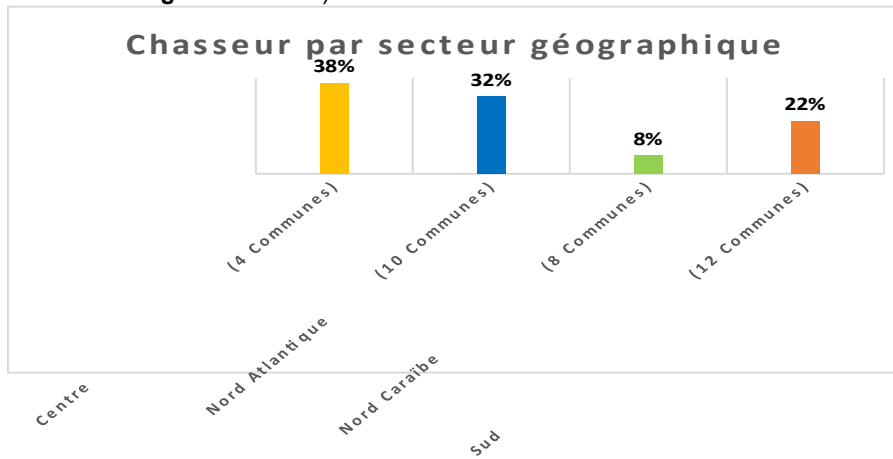

Chasseur par commune

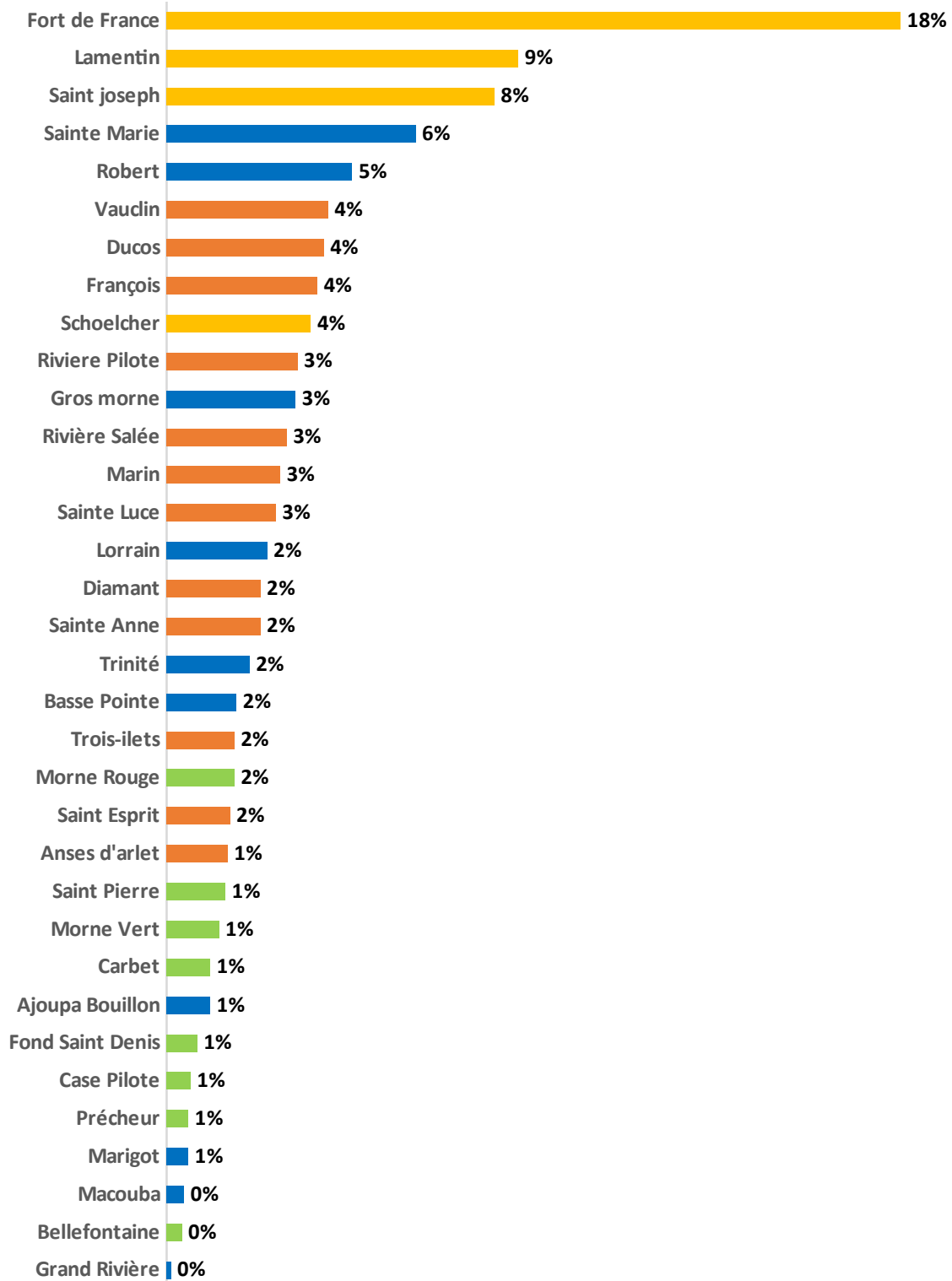

Les femmes représentent tout de même environ 2% des personnes ayant validé ces 5 dernières années.



Tableau relatif aux dépenses de fonctionnement du chasseur de la FDC 972



Tableau relatif aux dépenses de fonctionnement d'une association de chasse du Gibier d'eau en Martinique

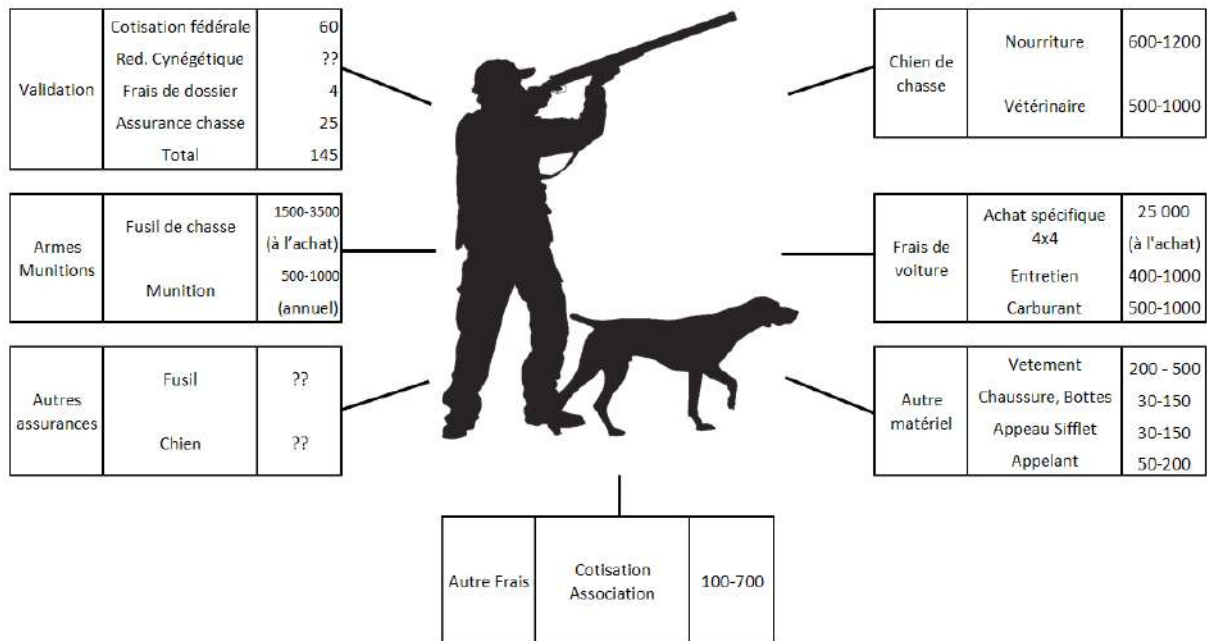

Tableau relatif aux dépenses de fonctionnement d'une association de chasse d'Oiseaux forestiers en Martinique

4.3 – Les pratiques de chasse à la Martinique

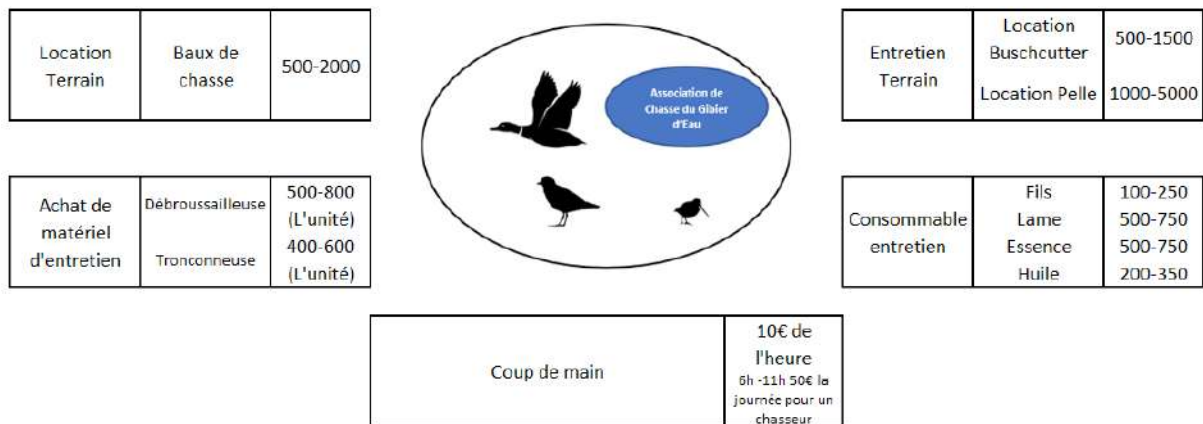
Dans notre région, pour l'instant, seule la petite faune est concernée par la chasse, et singulièrement les oiseaux. L'activité cynégétique est caractérisée par la chasse des oiseaux :

- Sédentaires (Colombidés et Mimidés)
- Migrateurs (Limicoles et Anatidés)
- Erratiques (Pigeons)

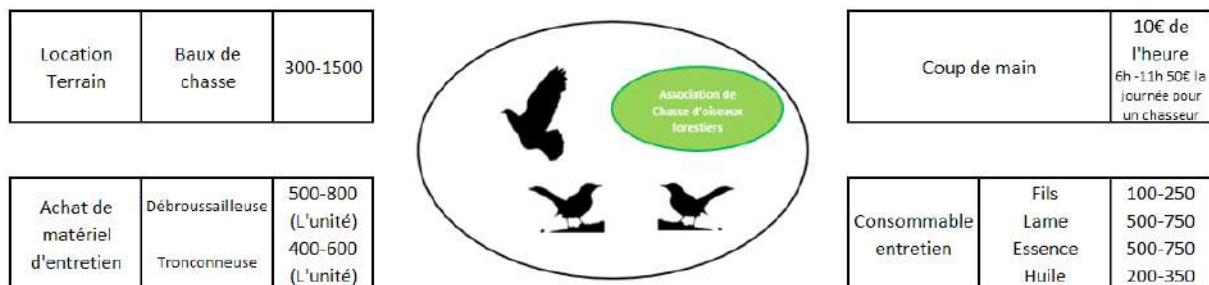
Les exigences alimentaires très élevées, tant en quantité, qu'en qualité, conduisent les oiseaux à fréquenter également les milieux à biomasse abondante et diversifiée, telles que les zones humides.

A la Martinique, ces zones sont des vasières ; des étangs, des embouchures, des grandes retenues collinaires et des mares.

Ces dernières sont localisées dans des savanes, dans des zones de pâturage inondées et en arrière mangrove. Ces dernières sont en partie aménagées, à des fins cynégétiques.

La chasse au « gibier d'eau » se pratique généralement en zone de mangrove, sorte d'interface entre le milieu marin et le milieu terrestre. La mangrove est caractérisée sur sa façade maritime, par des formations végétales composées de palétuviers, qui ont la particularité de se développer en milieu saumâtre soumis aux marées, et sont reconnaissables à leurs racines aériennes, les rhizophores.

Sur le littoral, les chasseurs exploitent les étangs et vasières de la mangrove qui constituent des « miroirs » de chasse.

Ces zones sont naturelles, telles que les ouvertures en arrière-mangroves, dénommées : « étang bois sec » ou artificielles, créées et maintenues en étang ou vasières, par un entretien régulier du site, par les chasseurs. L'exploitation de la chasse sur le domaine public de l'Etat, fait l'objet d'un bail de chasse maritime, renouvelable tous les 9 ans.

Les chasseurs arrivent à leur poste au lever du soleil pour le quitter vers 10 -11h selon la présence d'oiseaux. Ils sont nombreux à se faire accompagner de chiens, pour récupérer les oiseaux prélevés.

Ce type de chasse, est conditionné par des facteurs météorologiques (pluie, orientation du vent, tempête tropicale ...)

Rappelons que l'usage de cartouches à plomb est interdit sur les plans d'eau, afin de prévenir les pollutions. L'ensemble des chasseurs applique cette réglementation.

Le mode de chasse est une méthode, une technique qui permet de parvenir à la capture de l'animal chassé, dans le cadre des dispositions réglementaires.

Les modes de chasse autorisés par la loi, en France sont :

- la chasse à tir avec armes à feu ou à l'arc
- la chasse à courre ou vénerie,
- la chasse au vol avec des rapaces
- les chasses traditionnelles autorisées avec engins traditionnels.

Dans notre département, **seule la chasse à tir est pratiquée.**

Elle consiste dans la capture et la mise à mort de l'animal de chasse à l'aide d'une arme à feu ou d'un arc. Les autres instruments de tir sont interdits. C'est l'occasion de préciser à nos chasseurs que la chasse d'un gibier en vol ou posé, fait partie de la chasse à tir « mwen tiréi au vol, mwen tiréi au posé ». D'autres chasseurs dénomment cette chasse « chasse à la passée ».

La chasse à l'arc légalisée depuis 1995 et encadrée par l'arrêté ministériel du 18 août 2008 en application de l'article L. 424-4 du Code de l'environnement est autorisée aux titulaires d'une attestation, délivrée après avoir suivi une formation spécifique obligatoire, assurée par la Fédération départementale des chasseurs, et destinée aux titulaires du permis de chasser. **Aujourd'hui, elle n'est pas encore pratiquée à la Martinique.**

Par contre, **la chasse au vol se pratique à l'aide d'oiseaux de proie ou rapaces** (autours, faucons...) Dans tous les cas, l'oiseau doit être porteur d'une bague inamovible et le chasseur doit posséder une autorisation administrative de détention et d'utilisation pour la chasse, de son rapace car il s'agit le plus souvent de spécimens d'oiseaux appartenant à des espèces protégées en Europe.

L'emploi des appeaux et des appelants artificiels est autorisé en France hexagonale, pour la chasse des oiseaux de passage et du gibier d'eau.

En Martinique, l'arrêté du 4/09/1975, modifié le 13/05/1977 autorise, pour la chasse au gibier d'eau, l'utilisation des sifflets ou appeaux et des appelants artificiels, en dehors du domaine maritime. De plus, l'arrêté du 2 juillet 2020 relatif à l'usage des appeaux et appelants pour la chasse du gibier d'eau en Martinique autorise l'emploi d'appelant vivant d'une seule espèce de canard, la Sarcelle à ailes bleues comme stipulé en Article 3 de cet arrêté.

Par ailleurs, *les bandes magnétiques et tous les autres supports électroniques ou mécaniques de reproduction du chant des oiseaux sont strictement prohibés*. En effet, les seuls appeaux utilisables sont des instruments nécessitant une certaine technicité, un certain art, du chasseur. Il en est de même de tous les moyens électroniques, sauf ceux expressément autorisés par arrêté ministériel.

L'utilisation d'une feuille naturelle ou plastique pour siffler est autorisée.

4.4 Réglementation de la chasse à la Martinique

4.4.1 - Les périodes de chasse

Le Code de l'Environnement par l'article R424-11 fixe les dates générales d'ouverture et de fermeture de la Chasse dans le département de la Martinique ainsi que la formulation de dates spécifiques pour certaines espèces.

De plus l'Arrêté du 31 juillet 2025 relatif à l'ouverture et la fermeture de la chasse aux oiseaux de passage et au gibier d'eau en Guadeloupe, à Saint-Martin, en Martinique et à Saint-Pierre-et-Miquelon fixe ces dates pour les limicoles et anatidés sur notre département sur l'Article. 2 : « Dispositions applicables au département de la Martinique »

4.4.2 – La taille de grenaille

L'emploi de toute munition chargée de grenaille de plomb d'un diamètre supérieur à 4 millimètres ou de grenaille sans plomb d'un diamètre supérieur à 4,8 millimètres est également interdit sur l'ensemble de la France.

4.4.3 – La chasse en zones humides

Aujourd'hui, l'usage de la grenaille de plomb est interdit dès lors que vous chassez à proximité et face à un plan d'eau et ou une zone humide. En effet, depuis le 1er juin 2006, l'emploi de la grenaille de plomb dans les zones humides, est interdit (article 1 de l'arrêté du 1 août 1986 relatif à divers procédés de chasse, de destruction des animaux nuisibles et à la reprise du gibier vivant dans un but de repeuplement).

Vous avez donc l'obligation d'utiliser des munitions qui ne contiennent pas de plomb.

4.4.4 - La chasse en forêt

La chasse se pratique conformément au cahier des clauses générales de la chasse en forêt domaniale. Ce cahier des clauses concerne aussi la forêt domaniale littorale.

L'emploi de toute munition chargée de grenaille de plomb d'un diamètre supérieur à 4 millimètres ou de grenaille sans plomb d'un diamètre supérieur à 4,8 millimètres est interdit sur l'ensemble de la France.

4.4.5 – La chasse en espace agricole

L'emploi de toute munition chargée de grenaille de plomb d'un diamètre supérieur à 4 millimètres ou de grenaille sans plomb d'un diamètre supérieur à 4,8 millimètres est interdit sur l'ensemble de la France.

5 – LA FAUNE SAUVAGE

5.1 – Les espèces chassables

La Martinique est une des îles des Petites Antilles les plus éloignées des foyers de dispersion de la faune et de la flore que constituent l'Amérique du Sud et les Grandes Antilles. En comparaison à la France métropolitaine et au département de la Guyane, le nombre d'espèces est très inférieur.

Par exemple, plus de 180 mammifères vivent en Guyane contre une dizaine en Martinique et ces mammifères y sont majoritairement des chauves-souris (11 espèces) et des mammifères commensaux de l'Homme (rats, mangoustes).

Cependant, l'isolement géographique favorise la spéciation, et de nombreuses espèces sont endémiques.

Pour l'instant, seuls les oiseaux sont concernés par la chasse. Ces oiseaux sont soit des espèces sédentaires, erratiques (se déplaçant d'îles en îles sous des conditions climatiques particulières), ou des espèces migratrices. Les espèces sédentaires et erratiques, sont des colombidés, et des mimidés. Les migrateurs, des anatidés et des limicoles. Ainsi, 32 espèces d'oiseaux sont chassables à la Martinique (Arrêté Ministériel du 17 Février 1989 fixant la liste des espèces de gibier dont la chasse est autorisée sur le territoire du département de la Martinique).

5.1.1 – Les oiseaux chassables (les colombidés)

- **La Tourterelle à queue carrée** (*Zenaida aurita*) (arrêté du 17 février 1989)

Famille : Colombidés

Nom local : Tourterelle

Pas de dimorphisme sexuel

Pond 2 œufs

Plusieurs pontes dans l'année

Taille : 25 à 30 cm

Poids : ♂ ± 160 g - ♀ ± 130 g

STATUT UICN Liste rouge mondiale :

LC (Least concern = préoccupation mineure)

Description

Sa face supérieure est brune, contrairement à la face inférieure ventrale, plus claire, le cou et la poitrine sont plutôt d'un brun-rosé.

Les couvertures possèdent quelques tâches, noires. Oiseau, à posture élégante, des reflets bleu-violet, dans la région du cou et de la tête.

La queue est brune, étalée, elle comporte une barre sub-terminale sombre, et une barre terminale blanchâtre, mises en évidence, par les motifs des rectrices externes et centrales.

Habitat

La Caraïbe, constitue d'une façon générale, l'aire de répartition de la Tourterelle à queue carrée.

Elle est commune dans les Antilles françaises, et considérée comme sédentaire, avec parfois quelques mouvements erratiques (Garrigues et al.1991).

La Tourterelle à queue carrée fréquente différents milieux, mais a une préférence pour les forêts sèches. On la rencontre également dans les zones de mangrove. Elle est quasiment absente en forêts d'altitude.

Elles sont communes en zones urbaines et périurbaines.

Régime alimentaire

Elle consomme diverses graines au sol, avec un choix opportuniste, notamment, celles du Poirier (*Tabebuia sp*).

L'analyse de jabots recueillis sur des oiseaux tués à la chasse (n=76), a montré que la tourterelle consomme une grande quantité d'espèces végétales, et cela pratiquement exclusivement sous forme de graines.

D'une année à l'autre le choix des graines les plus consommées, varie, ce qui semble correspondre à un comportement opportuniste de l'espèce (étude menée en Martinique en 1995 et 1996 (Portecop J. & Rousteau A.,)

L'espèce joue donc un rôle essentiel dans la dispersion des diaspores, contribuant ainsi, à la régénération forestière.

Reproduction

La Tourterelle à queue carrée peut se reproduire tout au long de l'année, et élever jusqu'à 6 nichées par an (Raffaele et al.1998). Mais cependant, il existe un pic qui se situe d'avril à juin dans les zones sèches, et d'un mois plus précoce en zones humides.

En cas d'échec, la tourterelle dépose une nouvelle ponte en moyenne au bout de 14 jours si la destruction du nid a eu lieu durant l'incubation, après 20 jours si la destruction a eu lieu durant l'élevage des jeunes (Wiley, 1991).



La Tourterelle à queue carrée (*Zenaida aurita*)

Elle pond deux œufs blancs. L'incubation dure 14 jours et est assurée par les 2 parents (Wiley, 1991), et les petits quitteraient le nid à 18-20 jours (Pinchon (1976).

Dans certains cas, les nids peuvent être posés au sol, sur des substrats rocailleux.

Comme chez tous les columbidés, les parents produisent un lait caséeux, riche en protéines (lait de pigeon), à l'aide duquel ils nourrissent les jeunes pendant les 10 à 13 premiers jours. Elle peut produire de 2 à 6 jeunes par an.

Cette production émise par les deux parents ne peut se manifester que chez les adultes ayant couvé normalement.

- La Tourterelle turque (*Streptopelia decaocto*) (arrêté ministériel du 04 Juillet 2005)

Famille : Colombidés

Pas de dimorphisme sexuel

Pond 2 œufs

Plusieurs pontes dans l'année

Taille : ± 27 cm

Poids : ± 200g

STATUT UICN Liste rouge mondiale : LC (Least concern = préoccupation mineure)

Description

Sa face supérieure est de couleur beige, et sa face inférieure, gris clair. La queue se termine par une bande terminale blanchâtre.

L'adulte porte à l'arrière du cou, un demi-collier noir.

Cette espèce est sur l'arrêté ministériel des espèces exotiques envahissantes de niveau 2 de Martinique du 7 juillet 2020 (<https://www.legifrance.gouv.fr/jorf/id/JORFTEXT000042343922>)



La Tourterelle turque (*Streptopelia decaocto*)

Habitat :

Elle est présente à la Martinique depuis plus de vingt ans, et localisée alors sur la commune de Schoelcher, en volière et sur différents perchoirs environnants (arbres, câbles électriques, etc...).

La colonisation de l'île devient significative dans les années 1990 (accroissement des effectifs et de l'aire de distribution).

La Tourterelle Turque est inféodée aux milieux urbains et péri-urbains. En 2005, elle occupait essentiellement les zones péri-urbaines littorales, certains espaces forestiers favorisent aujourd'hui leur présence, du fait de certaines activités anthropiques, telles que l'élevage, ou l'exploitation de l'agro-alimentaire.

La plupart des communes sont installées sur la zone littorale. L'aire de répartition de l'espèce est donc liée à la configuration géographique de ces communes.

Régime alimentaire

La Tourterelle turque se nourrit de graines, de jeunes feuilles, et quelques fois d'insectes. Espèce a tendances urbaines, elle se nourrit dans les jardins, sur les pelouses, à proximité de structures d'élevage industriel ou individuel. Leurs zones de nourrissage les plus importantes se situent sur les installations portuaires (Volga, Robert, ...), par lesquelles transitent les importations de riz en vrac et d'autres grains.

Des témoignages de chasseurs mettent en évidence une compétition interspécifique à l'avantage de *Streptopelia decaocto*, face à *Zenaida aurita*.

Reproduction

Capables de se rabattre sur des ressources de substitution, les conditions de reproduction favorisent alors le succès reproducteur, l'augmentation des effectifs, et une inflation des densités.

Par ailleurs, les chasseurs signalent un aspect génotypique caractérisé par l'accouplement de *Zenaida aurita* et *Streptopelia decaocto*.

Elle donc est en pleine expansion. La chasse est un moyen de maintenir une pression sur ces populations, mais n'est pas en mesure d'enrayer sa progression, mais afin d'éviter les confusions avec d'autres espèces de columbidés, sa chasse reste calée sur celle de la tourterelle à queue carrée, soit quelques jours.

Nous ne disposons pas d'informations quant à sa compétition avec d'autres espèces de columbidés en particulier la tourterelle à queue carrée.

Une hybridation est avancée par certains de nos chasseurs mais ne semble pas réelle ; ces espèces étant séparées phylogénétiquement depuis longtemps.

La Tourterelle turque a été ajoutée à la liste des espèces chassables, par arrêté ministériel du 4 juillet 2005.

- **La tourterelle oreillard** (*Zenaida auriculata*) (arrêté ministériel du 17 février 1989)

Famille : Colombidés

Nom local : Tourterelle ortolan

Pas de dimorphisme sexuel évident

Pond 2 œufs

Plusieurs pontes dans l'année

Taille : 22 à 25 cm

Poids : ± 110 g

STATUT UICN Liste rouge mondiale : LC (Least concern = préoccupation mineure)

Description

Sa face supérieure est plutôt « gris-brun », alors que les ailes sont plus foncées.

Les couvertures possèdent quelques taches noires, et la queue, cunéiforme.

De mœurs grégaires, elle est souvent observée par les usagers de la mer, migrant ou immigrant en groupe, en provenance de Sainte Lucie. L'espèce est d'ailleurs dénommée « Tourterelle de Ste Lucie par les martiniquais, ou Tourterelle ortolan, car plus petite que la Tourterelle à queue carrée.



La Tourterelle oreillard (*Zenaida auriculata*)

Habitat

Son aire de distribution s'étend des Petites Antilles du Sud, à l'Amérique du Sud y compris Trinidad et Tobago. Observée dans la partie Sud atlantique de la Martinique, elle ne semble pas y séjourner de manière permanente.

Régime alimentaire

Comme la Tourterelle à queue carrée, et la Colombe à queue noire, elle se nourrit principalement de graines ramassées sur le sol.

Elle fréquente les zones cultivées, et peut être observée dans les champs de melon, à Sainte Anne.

Reproduction

La Tourterelle oreillard peut se reproduire toute l'année, selon la disponibilité de la ressource alimentaire. Elle pond deux œufs blancs, dans un nid constitué de branchettes, et de forme aplatie.

La durée d'incubation serait de 12 à 14 jours.

Comme chez tous les columbidés, les parents nourrissent les jeunes pendant les 10 premiers jours avec le « lait de pigeon », puis l'élevage au nid se poursuit, à l'aide de graines, de petits fruits, quelquefois d'insectes.

Des cas de nidification en colonie, auraient été observés, à Sainte Anne.

La chasse est autorisée 5 à 6 jours par an, comme pour la Tourterelle à queue carrée.

- **La Colombe à queue noire** (*Columbina passerina*) (arrêté ministériel du 17 février 1989)

Actuellement : Plan de gestion (Moratoire)

- Famille : Colombidés
- Nom local : Ortolan
- dimorphisme sexuel
- Pond 2 œufs

Plusieurs pontes dans l'année

Taille : 15 à 18 cm

Poids : 34 ± 37 g

STATUT UICN Liste rouge mondiale : LC (Least concern = préoccupation mineure)

Description

Sa face supérieure est brunâtre, et les ailes comportent quelques tâches sombres. La face inférieure est plus claire, avec la poitrine d'aspect écailleux. Le dimorphisme est en lien avec le coloris de la poitrine. Les pattes sont roses, et la couleur fauve ou chamois des rémiges, s'observe parfaitement en vol. L'aire de distribution est vaste sur le continent américain, et il existe plusieurs sous-espèces.



La Colombe à queue noire (*Columbina passerina*)

Habitat

La Colombe à queue noire s'observe dans les savanes sèches, les taillis à ti-baumes. Des groupes d'oiseaux fréquentent très souvent, les traces et sentiers des champs cultivés, ou labourés.

Régime alimentaire

Elle se nourrit principalement de graines ramassées sur le sol.

Reproduction

La Colombe à queue noire peut se reproduire toute l'année, selon la disponibilité de la ressource alimentaire. Son nid est généralement installé dans un arbuste épineux de type Acacia, Campêche, Cactus, à faible hauteur.

Elle pond deux œufs blancs, dans un nid constitué de branchettes, et moins aplatie que chez les autres colombidés.

Comme pour la Tourterelle à queue carrée, le nid peut être installé à même le sol.

La durée d'incubation serait également de 12 à 14 jours.

Comme chez tous les columbidés, les parents nourrissent les jeunes pendant les premiers jours avec le « lait de pigeon », puis l'élevage au nid se poursuit, à l'aide de semences diverses.

Des cas de nidification en colonie, auraient été observés, à Sainte Anne.

Avant la mise en place de quotas, ce petit colombidé était peu chassé et certains présidents d'associations donnaient pour consigne de ne pas le tirer.

Les niveaux de populations ne sont pas connus, cependant certains individus ont fait l'objet d'analyses de tableau de chasse, en même temps que les tourterelles à queue carrée, afin de confirmer les critères de sexe, en lien avec le dimorphisme sexuel.

Depuis près de trois ans, l'arrêté d'ouverture et de fermeture de la chasse, fixe un quota, pour la Colombe à queue noire.

Les comptages au chant permettront de suivre l'évolution des populations, sur les circuits sélectionnés.

La chasse est actuellement réglementée par l'arrêté d'ouverture et de fermeture de la chasse.

- **Le pigeon à cou rouge** (*Patagioenas squamosa*) (arrêté ministériel du 17 février 1989)

Famille : Columbides
Nom local : Ramier bleu ou ramier cou rouge
Pas de dimorphisme sexuel
Pond 2 œufs
Plusieurs pontes dans l'année
Taille : 36 à 40 cm
Poids : ± 350 grs
STATUT UICN Liste rouge mondiale : LC (Least concern = préoccupation mineure)

Description

Le pigeon à cou rouge mesure de 36 à 40 cm, pèse en moyenne 350 grs, et ne présente pas de dimorphisme sexuel. Il est de couleurs ternes avec le corps, les ailes et la queue gris-bleu. Le cou et la tête ont une couleur lie-de-vin, particulièrement « caillée » aux parties latérales du cou. Le bec, blanc, écorné à l'extrémité, est rougeâtre à la base. Chez les jeunes, il est grisâtre, d'où l'appellation locale : « Bec fè ». La couleur du bec est donc, un critère d'âge. Le tour de l'œil présente une caroncule, rouge orangée, et les pattes sont rouges. A certaines périodes, on peut observer une mue des tectrices, particulièrement prononcée dans la région du cou et de la tête. Le pigeon à cou rouge se nourrit essentiellement dans les arbres. A partir de juillet, des vols de pigeons à cou rouge arrivent d'îles voisines pour se nourrir des graines d'arbres forestiers.



Pigeon à cou rouge

Aire de répartition et habitat :

C'est un résident commun toute l'année à travers une bonne partie des Antilles, commun à Porto Rico, les Îles Vierges, et beaucoup d'îles des Petites Antilles. Il peut également être observé en Floride. Le Pigeon à cou rouge fréquente généralement les forêts humides d'altitude, ou quelquefois sèches de la Caraïbe. Dans certaines îles, on le trouve dans la mangrove, ou la forêt marécageuse. Sa présence dans notre région est liée, à la fructification d'essences diverses Bois d'inde, Gommier, bois blanc, les différents Maho...

Régime alimentaire

L'espèce principalement arboricole, se nourrit principalement de graines ou de fruits, de la strate arbustive, à la canopée. Elle se nourrit occasionnellement au sol, dans des espaces agricoles, ou dans les forêts ayant subi des perturbations exogènes, telles que cyclones.

Reproduction

Les nids de colombides ne sont pas en forme de coupe, mais plutôt aplatis, caractérisés par un amas de branches installées en général dans un arbre.

Quand les conditions de milieu le permettent, ils peuvent nicher au sol. C'est le cas sur certaines îles ou îlots inhabités.

Ils pondent 2 œufs blancs, et sont capables d'élever jusqu'à 3 nichées au cours d'une même saison (Perez-Rivera, 1978).

La durée de l'incubation est de 14 ou 15 jours. La couvaison est assurée par les 2 parents, et les jeunes sont également nourris par les deux parents, au « lait de pigeon », durant les 12 ou 15 premiers jours.

Phénologie

Etude la FDC avec l'analyse des tableaux de chasse indiquant qu'on est hors de période de reproduction pour la chasse en Martinique, en attente de publication.

Effectifs

Non estimé en Martinique. En attente de résultat de l'étude ESPACYPAM lancée avec Caribee Initiative en 2023. Effectif élevé à Porto Rico (Rivera 2022) et population unique à l'échelle de la Caraïbe (Cambrone, 2021).

Tendance

Bon rétablissement des populations après des cyclones (Rivera, 2022)

- **Le pigeon à couronne blanche** (*Patagioenas leucocephala*) (arrêté ministériel du 17 février 1989)

Actuellement : Plan de gestion (Moratoire)

Famille : Columbidae

Nom local : Ramier à tête blanche

Pas de dimorphisme sexuel

Pond 2 œufs

Plusieurs pontes dans l'année

Taille : 29 à 40 cm

Poids : ± 250 grs

STATUT UICN Liste rouge mondiale :

NT (near threatened = quasi menacé)



Pigeon à couronne blanche

Description

Le Pigeon à calotte blanche, ou Pigeon à couronne blanche, est gris foncé avec comme son nom l'indique une calotte blanche visible. Le bec, blanc avec la base rougeâtre.

C'est une espèce grégaire se déplaçant d'îles en îles.

Aire de répartition et habitats

Le Pigeon à couronne blanche se trouve aux Keys en Floride, aux Bahamas, aux Antilles, dans les îles des Caraïbes au large des côtes de l'Amérique Centrale, depuis le Yucatán jusqu'au nord-ouest du Panama.

Le Pigeon à couronne blanche est surtout une espèce forestière. Il fréquente les mangroves et les forêts sèches et les forêts humides du littoral. Selon la distribution, cette espèce est surtout visible à basse altitude.

Régime alimentaire

Cette espèce de pigeon se nourrit surtout dans les arbres et les buissons d'espèces où il trouve des fruits et des baies. Parmi ces essences nous retrouvons le Raisin bord de mer, Figuier maudit...

Reproduction

Le Pigeon à couronne blanche construit un nid lâche, une structure typique des Columbidae faite avec des brindilles et située dans des mangroves ou d'autres variétés d'arbres, et occasionnellement sur le sol.

La femelle dépose 1 à 2 œufs blancs, l'incubation dure pendant 13-14 jours. La couvaison est assurée par les 2 parents, et les jeunes sont également nourris par les deux parents, au « lait de pigeon », durant les 2 premières semaines après la naissance. Les petits s'envolent environ 17 à 25 jours après la naissance. Une nouvelle couvée est mise en train à peine quatre jours après l'envol de premiers jeunes.

5.1.2 – Les oiseaux chassables (les Mimidés)

Les Mimidés, appelés communément « grives » à la Martinique, sont une famille de passereaux qui comprend 10 genres et 34 espèces de moqueurs et de trembleurs qui se répartissent sur les zones, néoarctique et néotropicale. Cinq genres sont présents à la Martinique, dont deux chassables (surlignés en bleu) :

| Genre | Nombre | Genre/espèces | Nom vernaculaire | Nom local | Statut UICN liste rouge mondiale |
|----------------------|----------|---------------------------------|------------------------------|---------------------|-----------------------------------|
| Allenia | 1 | Allenia fusca | Moqueur grivotte | Grive fine | LC (préoccupation mineure) |
| <i>Cincloerthia</i> | 1 | <i>Cincloerthia gutturalis</i> | <i>Trembleur gris</i> | | LC |
| Margarops | 1 | Margarops fuscatus | Moqueur corossol | Grosse grive | LC |
| <i>Mimus</i> | 1 | <i>Mimus gilvus</i> | <i>Moqueur des savannes</i> | <i>Moquia</i> | LC |
| <i>Ramphocinclus</i> | 1 | <i>Ramphocinclus brachyurus</i> | <i>Moqueur gorge blanche</i> | | EN (En danger) |

Phénologie

Etude la FDC avec l'analyse des tableaux de chasse en cours. Pas de données pour le moment. La Martinique est en limite sud de la répartition du moqueur corossol, il est très commun au Nord (Guadeloupe).

Effectifs

Non estimé pour la Martinique.

En cours d'étude avec l'association Caribaea Initiative

D'après les observations des chasseurs en période de chasse, il y a sûrement également des individus venant d'ailleurs car il y a plus de contact auditif en saison de chasse que lors des suivis STOC en avril/juin.

- **Le Moqueur grivotte** (*Allenia fusca*) (arrêté ministériel du 17 février 1989)

Famille : Mimidés

Pas de dimorphisme sexuel

Pond 2 à 3 œufs

Plusieurs pontes dans l'année

Taille : ± 23 cm

Poids : ± 50 à 98g

Description

Le Moqueur grivotte ou « grive fine » est arboricole, avec le dessus brun grisâtre. La face inférieure de couleur blanchâtre, comporte des marques en forme d'écailles brun grisâtre, particulièrement sur la poitrine. Le bec est noir. Ouverte, la queue se termine par une barre terminale blanche, caractérisé par le motif des rectrices, à l'exception de la paire centrale. L'espèce possède deux barres alaires, claires, son bec est noir.



Le moqueur grivotte (*Allenia fusca*)

Habitat

Endémiques des Petites Antilles, les Moqueurs grivottes sont des oiseaux forestiers. Ils ont une très grande amplitude de dispersion et fréquentent la plupart des milieux forestiers de la Martinique.

Ils sont également présents dans les îlots forestiers des zones urbaines, et périurbaines. Sédentaires, ils sont fréquemment observés dans des « arbres à graines », ou fruitiers. Les graines de Mapou (*Pisonia fragans*) sont notamment très appréciées par l'espèce.

Comportements : c'est une espèce arboricole et discrète. Elle n'est toutefois pas particulièrement timide. Les Moqueurs grivottes sont sédentaires dans toutes les îles. Leur présence occasionnelle aux Grenadines suggère néanmoins une certaine tendance au vagabondage.

Régime alimentaire

Compte-tenu de leur mode de vie presque exclusivement arboricole, les moqueurs grivottes sont surtout frugivores.

Reproduction

Le pic de reproduction se déroule entre les mois de février et juillet. Le nid en forme de coupe, est placé généralement dans un arbre, entre quatre et une dizaine de mètres du sol, est construit par les deux partenaires. Le Moqueur grivotte pond 2 ou trois œufs, de couleur bleu verdâtre. L'environnement du nid est défendu de façon très agressive, pendant la reproduction.

Les deux parents assurent la couvaison pendant 14 à 16 jours environ.

- Le Moqueur corossol (*Margarops fuscatus*) (arrêté ministériel du 17 février 1989)

Famille : Mimidés
Pas de dimorphisme sexuel
Pond 2 à 3 œufs
Plusieurs pontes dans l'année
Taille : ± 29 cm
Poids : ± 50 à 98g

Description

Le Moqueur corossol ou « grosse grive » a le bec, de couleur « chair ».

Les tectrices de la face inférieure sont blanchâtres, et bordées de brun. Ainsi, la gorge, la poitrine, ainsi que les flancs, sont d'un aspect strié. Le ventre est blanchâtre.



Moqueur corossol (*Magarops fuscatus*; photo : Steven Severinghaus)

Habitat

Le moqueur corossol est endémique des Antilles. Son habitat est assez varié. En principe, il fréquente les lieux boisés, les forêts, les plantations, les vergers.

Comportements : Il a des mœurs très changeantes : parfois il est bruyant et démonstratif, parfois il est extrêmement discret. Le moqueur corossol recherche sa nourriture du niveau du sol jusqu'à une hauteur de 5 mètres ou plus dans les arbres. C'est un oiseau extraordinairement agressif. Régulièrement, ils s'attaquent aux nichées de merles vantards (*Turdus plumbeus*) ou de pigeons à couronne blanche (*Columba leucocephala*), brisant les œufs et infligeant de sévères blessures aux oisillons. Sur Mona Island, il est considéré comme une véritable peste à cause des dommages qu'il inflige à l'avifaune.

Reproduction

Les moqueurs corossols ont un type de nidification arboricole, mais également cavernicole, ce qui est plutôt inhabituel pour des oiseaux de la famille des mimidés.

Ils construisent un nid en forme de coupe, constitué de branchettes, d'herbes sèches et des racines.

La ponte comprend deux, ou trois œufs, de couleur bleu-vert avec des reflets brillants. Les durées de l'incubation et du séjour au nid ne sont pas connues. La saison de nidification est longue et s'étale de décembre jusqu'à septembre.

Régime alimentaire

Leur régime est très varié. Faute de concurrence, ces oiseaux ont pu s'établir librement dans une grande variété de niches écologiques.

Les moqueurs corossols consomment des insectes, des fruits et des baies de toutes sortes, et peut être très agressif, ainsi ils s'attaquent aux œufs, aux oisillons de nombreuses autres espèces d'oiseaux, même aux souris.

Dans certaines îles, ils attrapent des lézards, alors que dans d'autres, cette proie serait totalement délaissée.

| Nom vernaculaire | Période spécifique de chasse |
|--------------------|---|
| Pigeon à cou rouge | Jour défini en 3 périodes entre fin Juillet et Novembre Juillet-Aout (Mardi, Mercredi, Samedi, Dimanche) |
| Moqueur grivotte | Septembre (Mardi, mercredi, Vendredi, Samedi, Dimanche) |
| Moqueur corossol | Octobre et Novembre (Mardi, mercredi, Jeudi, Vendredi, Samedi, Dimanche) |

5.1.3 – Les espèces chassables : les limicoles

Les limicoles

Les Limicoles sont des oiseaux de rivage. Ils sont souvent observés se nourrissant dans les vasières à marée basse, ou les plages de notre région.

Les plus communs, sont en général représentés à la Martinique, par deux familles : les Charadriidés et les Scolopacidés :

Les Charadriidés : sont des oiseaux de rivage au corps trapu, qui se déplacent en alternant de petites courses et de brefs arrêts.

Les Scolopacidés : sont des oiseaux de rivage plus grand, avec un bec plus fin que celui du Pluvier. (Grand Chevalier, Petit Chevalier, Chevalier solitaire, Chevalier grivelé).



Barge à queue noire

<http://www.oiseaux.net/oiseaux/barge.a.queue.noire.html>

Ils sont généralement munis d'un bec flexible et souple, très sensible à l'extrémité, ce qui les aide à saisir leur proie et de la sortir relativement propre de la boue.

Le bec est habituellement droit, mais parfois incurvé vers le bas, ou légèrement retroussé.

Régime alimentaire

Les limicoles se nourrissent de petits invertébrés vivant dans les vasières, marais, et plages, (Insectes, crustacés, mollusques, vers...). Ils procèdent par butinage visuel ou par sondage tactile, selon le milieu.

Mais ils ne procèdent pas tous de la même manière, certains par capture visuel d'autres, par sondage tactile, selon le milieu.

Les profondeurs de prospection sont liées à la forme et la longueur de leur bec, leurs proies étant enfouies dans le sol à différents niveaux variables.

Phénologie

Espèces migratrices, pas de reproduction sur le territoire → période de chasse hors reproduction

Effectifs

Watts (en 2015) propose une mortalité soutenable pour certains limicoles, cette étude va sûrement être ré-évaluée avec les nouveaux effectifs publiés avec Smith en 2025

Tendance

Pour évaluer les tendances sur les limicoles, il y a le travail de Hope 2019 et également le travail de Smith 2023 qui indique des probabilités de déclin.

La liste rouge mondiale de l'UICN a été revu en 2024 sur la base du travail de Smith, publié en 2025 et propose de nouveaux statuts de menace mis à jour pour les limicoles.

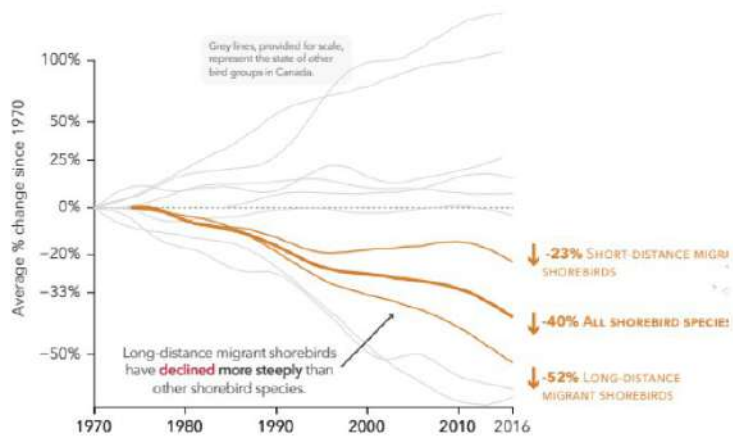

Source : Initiative de conservation des oiseaux de l'Amérique du Nord (Canada). 2019. L'état des populations d'oiseaux du Canada, 2019. Environnement et Changement climatique Canada, Ottawa, 12 p.

Pour chaque espèce le tableau ci-dessous reprend les infos : liste rouge mondiale, effectifs 2025, probabilité de déclin 2023, mortalité soutenable (PBR) 2015, tendance 2019, effectif chassé en 2023-2024 (année sans suspension) mais également sans quota global par espèce.

Ce tableau ne présente pas les trois espèces courlis hudsonien, barge hudsonienne et chevalier à pattes jaunes, qui sont en projet d'arrêt de classement dans le cadre de la convention pour la conservation des espèces migratrices.

| Nom scientifique | Nom vernaculaire | Liste rouge globale | Effectifs arctique canadien (Smith 2025) | Statuts Smith et al. 2023 (axe migratoire) | Probabilité de déclin 50% | PBR (Watts 2015) | 2,5 % du PBR | Hope 2019 | effectif chassé (2023-2024) |
|-----------------------------|------------------------------|---------------------|--|--|---------------------------|------------------|--------------|-----------------|-----------------------------|
| <i>Pluvialis squatarola</i> | Pluvier argenté | VU | 676 921 | VU | 43 | 3 318 | 83 | déclin | 230 |
| <i>Limnodromus griseus</i> | Bécassin roux | VU | - | EN | 69 | 4 847 | 121 | déclin prononcé | moratoire |
| <i>Arenaria interpres</i> | Tournepière à collier | NT | 1 484 571 | VU | 40 | 7 124 | 178 | déclin prononcé | moratoire |
| <i>Tringa melanoleuca</i> | Grand chevalier | NT | - | VU | 28 | 10 210 | 255 | stable | 696 |
| <i>Calidris himantopus</i> | Bécasseau à échasses | NT | 908 354 | NT | 7 | 94 300 | 2 358 | déclin | 86 |
| <i>Pluvialis dominica</i> | Pluvier bronzé | LC | 3 310 745 | VU | 43 | 17 530 | 438 | déclin | 427 |
| <i>Calidris melanotos</i> | Bécasseau à poitrine cendrée | LC | 3 716 269 | VU | 37 | 51 780 | 1 295 | déclin prononcé | 335 |
| <i>Tringa semipalmata</i> | Chevalier semipalmé | LC | - | LC | 1 | 8 288 | 207 | déclin | 87 |
| <i>Bartramia longicauda</i> | Maubèche des champs | LC | - | NE | NE | 71 380 | 1 785 | stable | 14 |
| <i>Gallinago delicata</i> | Bécassine de Wilson | LC | 628 537 | NE | NE | 398 100 | 9 953 | stable | 502 |

Charadriidés et Scolopacidés

Quatorze espèces de limicoles de l'ordre des Charadriiformes sont chassables à la Martinique, composées de 12 espèces de Scolopacidés et 2 de Charadriidés. Elles fréquentent la Martinique de septembre à décembre lors de leur migration postnuptiale, les amenant du Nord au Sud du continent américain. Peu d'oiseaux s'arrêtent lors de leur remontée.

Ces espèces migratrices à la Martinique sont dépendantes, à la fois de facteurs indépendants de l'île comme la rigueur climatique dans le Nord Amérique et de facteurs dépendants de l'île comme la disponibilité de zones d'accueil favorables à la pose.

En ne considérant que le second facteur, l'arrêt des limicoles en Martinique sera donc doublement fonction de la diversité et de la qualité des espaces ouverts côtiers humides (les miroirs de chasse) et de la présence de tels espaces où la pression de chasse est nulle (les réserves de chasse notamment).

Afin de mieux appréhender la disponibilité en limicoles chassables à la Martinique et l'état des oiseaux s'arrêtant, un programme de baguage et de mesures biométriques sur des sites chassés et sur des réserves de chasse est à mettre en œuvre, sur plusieurs années. Les bagueurs de la Fédération et de l'OFB pourront s'associer en vue de mener ce travail.

Les sites des Salines sont pressentis pour une telle étude qui nécessitera des moyens humains conséquents. Ce travail s'ancrera aux travaux Nord-américains de « l'International Shorebird Surveys ».

L'intérêt d'une telle collaboration réside sur la notion de veille par espèce chassable, certaines pouvant pâtir de mauvaises conditions de reproduction ou d'alimentation les mettant en danger. La chasse en Martinique pourrait en conséquence être modulée pour certaines espèces menacées.

Une étude d'analyses de tableau de chasse sera mise en place afin de déterminer l'âge des limicoles prélevés par nos chasseurs ayant pour objectif d'améliorer les connaissances sur les populations qui nous fréquentent.

| <i>Nom vernaculaire</i> | <i>Nom scientifique</i> | <i>Nom créole local</i> | <i>Statut UICN Liste rouge Mondiale</i> |
|---|-----------------------------|----------------------------|---|
| Scolopacidés | | | |
| <i>Bécasseau à poitrine cendrée</i> | <i>Calidris melanotos</i> | <i>Dos rouge</i> | LC |
| <i>Bécasseau à échasse</i> | <i>Calidris himantopus</i> | <i>Chevalier pied vert</i> | NT |
| <i>Bécassin roux</i> | <i>Limnodromus griseus</i> | <i>Grise à long bec</i> | VU |
| <i>Bécassine de Wilson</i> | <i>Gallinago delicata</i> | <i>Bécassine</i> | LC |
| <i>Chevalier semi palmé</i> | <i>Tringa semipalmata</i> | <i>Ailes blanches</i> | LC |
| <i>Petit chevalier à pattes jaunes*</i> | <i>Tringa flavipes</i> | <i>Pattes jaunes</i> | VU |
| <i>Grand chevalier à pattes jaunes</i> | <i>Tringa melanoleuca</i> | <i>Clin</i> | NT |
| <i>Barge Hudsonienne*</i> | <i>Limosa haemastica</i> | <i>Barge</i> | VU |
| <i>Courlis hudsonien*</i> | <i>Numenius hudsonicus</i> | <i>Bec crochu</i> | Non évalué |
| <i>Maubèche des champs</i> | <i>Bartramia longicauda</i> | <i>Poule vergène</i> | LC |
| Charadriidés | | | |
| <i>Pluvier bronzé</i> | <i>Pluvialis dominica</i> | <i>Pluvier doré</i> | LC |
| <i>Pluvier argenté</i> | <i>Pluvialis squatarola</i> | <i>Pluvier grosse tête</i> | VU |
| <i>Tournepièrre à collier</i> | <i>Arenaria interpres</i> | <i>Pluvier des Salines</i> | NT |

Source : Arrêté ministériel du 17 février 1989 complété par l'arrêté du 31 juillet 2013 et par l'arrêté ministériel du 4 juillet 2005

*Ces 3 espèces de limicoles déjà mise en moratoire sur le département, le petit chevalier à patte jaune, le courlis hudsonien et la barge hudsonienne devraient bientôt aussi être retirées de la liste des espèces classé gibier pour être inscrite sur la liste des espèces protégés suite à la COP de Mars 2026 au Brésil dans le cadre de la convention pour la conservation des espèces migratrices.

5.1.4 – Les Espèces chassables : les Anatidés

Canards et Dendrocygnes

Ce terme est fréquemment utilisé pour désigner un représentant non identifié de la famille d'oiseaux aquatiques regroupant les Canards, Oies, et Cygnes.

Les Anatidés régulièrement observés à la Martinique sont : des Sarcelles à ailes bleues (*Spatula discors*), des Canards siffleurs d'Amérique ou encore appelé canard à front blanc (*Mareca americana*) et les deux espèces de Fuligules qui nous fréquente c'est-à-dire le Fuligule à tête noire ou encore appelé petit Fuligule (*Aythya affinis*) et le Fuligule à collier (*Aythya collaris*).

Par ailleurs, le Dendrocygne à ventre noir (*Dendrocygna autumnalis*) nous visite régulièrement depuis quelques années. Les autres font partie des oiseaux considérés comme occasionnels voire accidentels pour certaines espèces.

Ce sont des espèces qui fréquentent les plans, d'eau douce, salée ou saumâtre selon leur morphologie et leurs exigences écologiques.

Onze espèces d'anatidés sont chassables, comme les limicoles, certaines peuvent être des migrateurs, mais aussi des espèces erratiques de la Caraïbe.

Les Canards

Description

L'ordre des Ansériformes regroupe les canards, les oies et les cygnes dans la famille des anatidés.

Ils vivent en général sur les lacs et les étangs, sur toutes sortes de cours d'eau et aussi dans les zones humides et les marais.

Les Anatidés arborent des miroirs alaires brillamment colorés de bleu à bleu-violet, et même de vert à vert-bronze.

Leur bec est large et aplati vers l'extrémité, et porte des lamelles à l'intérieur, afin de filtrer l'eau qui contient la nourriture.



Sarcelle à ailes bleues

Le corps est rond avec une queue assez courte, et les ailes puissantes sont courtes et pointues. Ces oiseaux nagent et volent mieux qu'ils ne marchent. Leurs pattes sont robustes et courtes et les doigts sont palmés. Les mâles présentent des couleurs plus vives que les femelles, qui arborent plutôt un plumage cryptique.

Régime alimentaire

De nombreux canards se nourrissent de végétation sur la rive ou barbotent dans la vase molle en cherchant des graines, des invertébrés et des plantes aquatiques. Ces espèces peuvent filtrer la boue grâce à la structure de leur bec, afin de ne retenir que les particules plus solides.

Chez les anatidés, on distingue les canards de surface, des canards plongeurs. Les canards de surface se nourrissent à la surface, leur tête immergée en basculant leur corps. A l'envol, ils jaillissent hors de l'eau à la verticale.

Les canards plongeurs se nourrissent en plongeant. Ils affectionnent donc les plans d'eau de profondeur appréciable (jusqu'à cinq mètres, voire plus). Pour s'envoler, ils doivent prendre de la vitesse en courant à la surface de l'eau.

Reproduction

Les couples se forment sur les zones d'hivernage et les accouplements ont souvent lieu dans l'eau.

Le nid est une dépression peu profonde dans le sol, dont l'intérieur est tapissé de matériaux doux allant de la végétation aux plumes. C'est une structure très simple souvent construite par la femelle.

Elle défend le site du nid et le proche voisinage, alors que le mâle territorial défend le territoire. Mais dans de nombreuses espèces, le mâle ne participe pas aux tâches liées à la nidification.

Plusieurs femelles peuvent pondre dans un même nid, mais en général, une seule femelle dépose entre 4 et 12 œufs. La durée de l'incubation varie selon l'espèce, mais dure habituellement entre trois semaines et 45 jours. Les poussins sont nidifuges et se nourrissent seuls très tôt après la naissance.

Phénologie

Ces espèces sont migratrices, il n'y a pas de reproduction sur le territoire.

Effectifs et tendance

Sur la base des graphiques ci-dessous, il y a une tendance moyenne à la hausse pour les effectifs de canards.

Canards (sauvages) (source : Comité sur la sauvagine du Service canadien de la faune, 2020. Situation des populations d'oiseaux migrateurs considérés comme gibier au Canada : Novembre 2019. Rapport du Service canadien de la faune sur la réglementation concernant les oiseaux migrateurs numéro 52) :

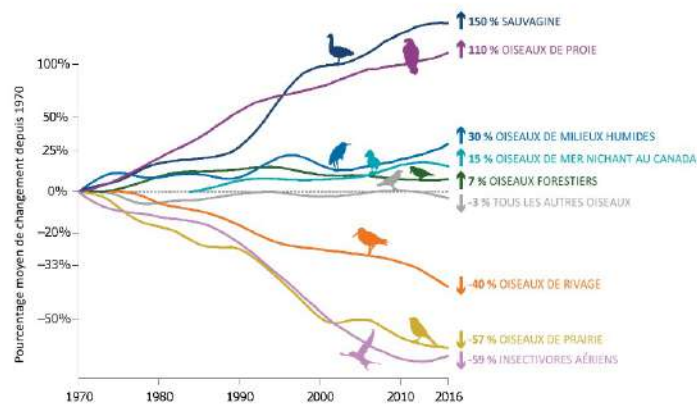

De manière plus détaillée pour la sarcelle à ailes bleues (source : US Fish and Wildlife Service waterfowl population Survey 2025) :

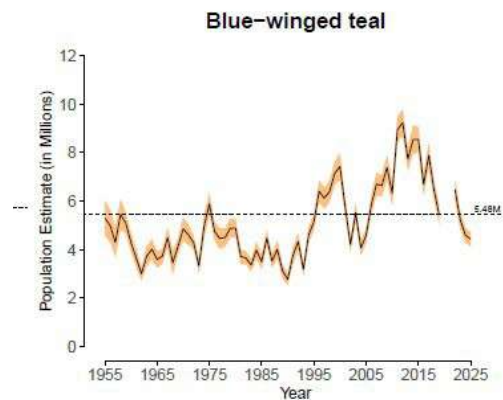

Les Dendrocygnes (chassables, arrêté ministériel du 17 février 1989)

Le Dendrocygne à ventre noir (*Dendrocygna autumnalis*)

Longueur : ± 48 cm

Envergure : ± 66 cm

Poids : ± 670 g

Description :



Dendrocygne à ventre noire

Le Dendrocygne fauve (*Dendrocygna bicolor*)

Longueur : ± 53 cm

Envergure : ± 90 cm

Poids : ± 830 g

Description :

Il a également une allure d'oie, avec de longues pattes trainantes en vol, à l'image des ardeidés.

Le bec est gris ardoise, et les pattes gris-bleues. La face inférieure est noire, du ventre aux rectrices.

Il n'y a pas de dimorphisme sexuel.

Le dos et les ailes sont brun-foncés, comportant des tectrices à pointes roussâtres. Une bande constituée de tectrices claires, délimite le dos et la face inférieure.

Reproduction : Il pond une vingtaine d'œufs blanchâtres.

Habitats et nourriture : il fréquente les marais, les mares, les champs inondés, ainsi que d'autres milieux humides, et se nourrit d'espèces végétales aquatiques ou non, mais peut attraper parfois quelques insectes.

Son aire de répartition est immense, on peut l'observer, en Afrique, Asie, sur le continent américain, particulièrement en Amérique du Sud.



Dendrocygne fauve

| Nom vernaculaire | Nom scientifique | Nom créole local | Statut UICN Liste rouge mondiale |
|-------------------------|--------------------------|------------------|----------------------------------|
| Sarcelle à ailes bleues | <i>Spatula discors</i> | Sarcelle | LC |
| Sarcelle à ailes vertes | <i>Anas carolinensis</i> | Sarcelle | LC |
| Fuligule à tête noire | <i>Aythya affinis</i> | Petit Morillon | LC |

| | | | |
|-----------------------------------|-------------------------------|---------------------------|----|
| <i>Fuligule à collier</i> | <i>Aythya collaris</i> | <i>Morillon à collier</i> | LC |
| <i>Canard siffleur d'Amérique</i> | <i>Mareca americana</i> | <i>Siffleur</i> | LC |
| <i>Canard Souchet</i> | <i>Spatula clypeata</i> | <i>Souchet</i> | LC |
| <i>Canard chipeau</i> | <i>Anas strepera</i> | <i>Chipeau</i> | LC |
| <i>Canard colvert</i> | <i>Anas platyrhynchos</i> | <i>Colvert</i> | LC |
| <i>Canard pilet</i> | <i>Anas acuta</i> | <i>Pilet</i> | LC |
| <i>Dendrocygne à ventre noire</i> | <i>Dendrocygna autumnalis</i> | <i>Canard rouge</i> | LC |
| <i>Dendrocygne fauve</i> | <i>Dendrocygna bicolor</i> | <i>Canard rouge</i> | LC |

Liste des anatidés chassables

5.2 – Les espèces protégées (arrêté ministériel du 17 février 1989)

Les espèces d'oiseaux protégés sont au nombre de 107 (cf arrêté de protection en annexe 5). Maintenant à 108 suite à l'Arrêté Ministériel du 31 Juillet 2013 qui ajoute le bécasseau maubèche. Ici sont présentées des espèces qui ont été chassées auparavant et qui ne le sont plus en raison de leur statut de protection.

De plus 3 espèces de limicoles déjà mise en moratoire sur le département, le petit chevalier à patte jaune, le courlis hudsonien et la barge hudsonienne devrait bientôt être inscrite sur la liste des espèces protégés suite à la COP de Mars 2026 au Brésil dans le cadre de la convention pour la conservation des espèces migratrices..

La Colombe rouviolette et la Colombe à croissants

La Colombe rouviolette (*Geotrygon montana*)

Longueur : ± 26 cm

Poids : ± 90 à 150 g

Description :

Chez le mâle, la face supérieure est d'un brun roux, et sa face inférieure plus claire. Les pattes sont roses. Un dimorphisme sexuel existe, car, chez la femelle, la face supérieure est plutôt brun-grisâtre.

Reproduction :

Elle pond 2 œufs blanchâtres, dans un arbre, souvent en strate arbustive, mais quelquefois au sol.

Habitats :

La colombe rouviolette est présente, dans la Caraïbe, en Amérique Centrale, et dans une grande partie de l'Amérique du Sud. En Martinique, l'espèce fréquente les forêts denses, surtout les forêts humides.

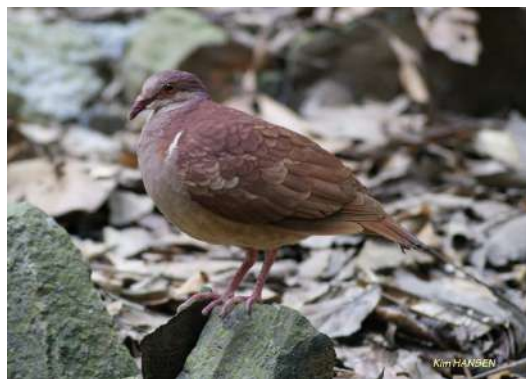

Colombe rouviolette (Kim HANSEN CC BY-SA 3.0)

Nourriture :

Elle consomme le plus souvent des graines d'herbacées mais aussi de fruits et de petits invertébrés.

La Colombe à croissants (*Geotrygon mystacea*)

Longueur : ± 30 cm

Poids : ± 230 g

Description :

La face supérieure est brun terne, la face inférieure « chamois-clair ». Entre la tête et le dos, les couleurs sont d'un vert, irisées. La base du bec est rougeâtre, et l'extrémité, claire.

Cette espèce possède un trait blanc de part et d'autre de la tête, qui relie la commissure du bec, au sommet de la nuque. Chez le juvénile, les pattes et le bec sont « rose clair ».



Colombe à croissant

Reproduction :

Elle pond 1 à 2 œufs de couleur beige, souvent en strates buissonneuses.

Habitats :

Contrairement à la Colombe rouviolette, l'aire de répartition de *Geotrygon mystacea*, est plus restreinte. Elle n'est pas présente dans toutes les îles de la Caraïbe. A la Martinique, on l'observe en sous-bois dense, en forêt humide, ainsi que dans les forêts sèches du sud.

Les Colombes rouviolette et à croissants, ont été chassées, naguère. Aujourd'hui, elles sont protégées par un arrêté ministériel du 17 février 1989, alors qu'elles sont chassées en Guadeloupe.

Malgré nos différentes interventions, et l'appui du Préfet, la Fédération Départementale des Chasseurs n'a pu obtenir, la modification de l'arrêté de protection.

Des indices d'abondance ont été estimés ces dernières années, jusqu'à l'abandon des comptages.

La relance de ce dossier, passe par une nouvelle étude, à partir d'un protocole relatif à la phénologie de la reproduction de cette espèce.

Un réseau d'opérateurs, constitué de chasseurs, et de naturalistes, aura pour mission de collecter un maximum de données, sur la chronologie de la reproduction.



Nid et jeune de Colombe rouviolette

La méthode sera basée sur la recherche systématique des nids en construction, construits, ou occupés, leur numérotation, et leur suivi jusqu'à l'envol des jeunes (construction d'un nid, transport de matériaux, nourrissage...)
Au moins deux sorties par mois sont nécessaires, pour un suivi par des bénévoles.
Néanmoins une sortie par semaine serait l'idéal pour ce suivi à condition d'obtenir les moyens supplémentaires (Subvention, opérateur de terrain).
Les suivis seront annuels pendant les trois premières années, afin de déterminer les pics de reproduction.
Les nids des colombidés sont facilement identifiables.

Le quadrillage de la zone est impératif, pour cartographier les contacts, et la densité de colombes reproductrices.
Tous les contacts de colombe, de nids, de prédateurs et de compétiteurs, sont reportés sur le plan quadrillé de la zone.

Le Bécasseau maubèche

Le Bécasseau maubèche (*Calidris canutus*)

Longueur : ± 25 cm
Poids : ± 125 à 148 g

Description :

Dans l'ordre des Charadriiformes, les Scolopacidés constituent avec les Charadriidés et d'autres petites familles, un groupe d'oiseaux appelés limicoles, c'est à dire littéralement "oiseaux fréquentant les bords vaseux des eaux".

En plumage nuptial, il est inconfondable de par sa taille, sa silhouette et ses couleurs. C'est un bécasseau assez ramassé et corpulent avec un bec droit et noir de la longueur de la tête et des pattes noires plutôt courtes. Si on associe à ça les sourcils, les joues et les parties inférieures d'un rouge-orange prononcé, on tient notre oiseau.



Bécasseau maubèche (John Anderson)

6 – LES ORIENTATIONS ET ACTIONS DU SDGC

972

L'ensemble des actions sont reprises dans un listing synthétique présenté en annexe 10.

6.1 – Maintien des territoires de chasse

OP : Participer à l'aménagement du territoire afin de préserver les espaces et pour une meilleure prise en compte de la biodiversité, et de l'activité cynégétique.

Actuellement, la surface chassable se compose de lots loués à l'état sur le Domaine Public Maritime, de lots loués à l'ONF (Office National des Forêts), et de lots loués à des propriétaires privés. Ces lots sont décrits à la page 14 du présent document.

La surface chassable est en cours de diminution, en raison des politiques actuelles d'aménagement du territoire et de préservation de la biodiversité, et afin de conserver un territoire de chasse suffisant il est nécessaire de trouver de nouveaux sites de chasse, en cohérence avec les documents d'aménagement du territoire en cours.

Action 1.1 : Acquérir des terrains de chasse ou passer des conventions de gestion cynégétiques avec l'Etat, le Conservatoire du littoral, l'ONF, des collectivités ou des propriétaires privés

Action 1.2 : Cartographier les territoires de chasse

Action 1.3 : Participation aux réunions pour le Programme National de la Forêt et du Bois (PNFB) géré par la DAAF.

6.2 – Préservation des habitats de la faune sauvage

OP / Participer à la préservation, à l'amélioration, et la restauration des habitats de la faune sauvage

Etat des lieux :

Par le passé, la Fédération Départementale des chasseurs de la Martinique, a mis en place, les deux premières réserves de chasse et de faune sauvage à la Martinique. L'une dans le nord (près de 350 ha) et l'autre dans le sud (environ 450 ha).

Ainsi, la « Réserve-Sud » a été inaugurée en décembre 1987 (extrait ci-dessous article France-Antilles du 14/12/1987)



Actuellement il existe 9 réserves de chasse (cf carte en annexe 7):

- Habitation Beauséjour à grand Rivière, environ 200 ha, créée en 2005
- Habitation Leyritz, Moulin l'étang à Basse Pointe, environ 300 ha en 1993

- Pitons du Carbet, environ 1800 ha en 1998
 - Baie de Génipa au Lamentin/Ducos, environ 250 ha en 1976
 - Pointe Rouge à Trinité, environ 65 ha en 1989
 - Salines Blondel à Sainte Anne, environ 55ha en 1993
 - Salines Dillon – Baie des Anglais à Sainte Anne, environ 570 ha en 2003
 - Baie des Anglais, étang des Salines à Sainte Anne, environ 150ha en 1976
 - Habitation Grande Savane – Cap Macré au Marin environ 140ha en 1987
- Par ailleurs, depuis des décennies, les zones humides sont mises en valeur, par d'opéreux travaux d'entretien, réalisés par les associations de chasse de Martinique.

France, Antilles, du 14-12-77

SAINTE-ANNE

Visite de la réserve de la Fédération des chasseurs



La Fédération des chasseurs de la Martinique et son président M. Pierre-Charles avaient convié plusieurs représentants d'organismes administratifs et de l'environnement à visiter la « Réserve-Sud » mise en place à l'initiative de cette fédération.

fit des marine

but de resserrer encore les liens de fraternité qui existent entre marins, ainsi que ceux qui unissent la Marine à l'Armée de Terre, qui a d'ailleurs contribué activement à la réussite de cette journée, toute empreinte de solidarité.

L'ADOSM c'est chaque année :

- 800 familles secourues,
- 35 prêts d'honneurs,
- 230 bourses d'étude,
- 450 visites reçues,
- 50 colis de Noël.



Cette réserve de chasse constituée donc récemment, se situe sur une parcelle des « habitations Fonds moustiques et Caritan » à Saint-Anne les terrains constituant cette « réserve sud » ont été mis gracieusement à la disposition de la Fédération départementale des chasseurs par MM. Guy et Philippe Desportes.

Cette réserve qui s'étend au total sur une superficie d'environ 289 Ha servira notamment à la protection de trois espèces : La Tourterelle (Zenaidura macroura) et l'Ortolan (Colymbina passerina). Ces deux colombides de nos régions ont déjà fait l'objet de mesures de protection par les chasseurs ces dernières années (6 à 7 jours par an). Cette espèce devrait contribuer à les fixer en des lieux aménagés, où elles pourront à la fois survivre et se reproduire.

L'autre espèce à protéger est, le canard Routoutou (Oxyura dominica). C'est un canard sédentaire, faisant partie des espèces protégées. C'est un canard sédentaire, faisant partie des espèces protégées. Cette action de repeuplement et d'implantation sera précisément menée sur l'habitation « Fonds moustique » qui comporte un plan d'eau d'environ 2 Ha.

La mise en place de cette réserve, constituera également un élément fondamental dans la protection de la végétation de cette région.

Une végétation arbustive et parfois herbacée disposée en fourrés (campêchiers Emtoxyton Campechianum, Tr-beaumes

Croton Niveus, Merisiers Myrcia Citrifolia dont les baies rougeâtres sont très appréciées de nombreuses espèces d'oiseaux ; de fait, ceux-ci sont très nombreux : Colibris, Sucreries Cerebra Flavecia Martinicensis (L.), grives moqueuses Némus Givus Antillarum (H.), Tourterelles et Ortolans. Sur les sols de tuf, souvent rocailleux poussé avec une étonnante facilité un arbrisseau appelé : « bois z'ortolan », le Jatrophia Gossypifolia (L.), dont sont très friands les ortolans et aussi d'autres espèces comme la Tourterelle.

On y trouve aussi, une végétation tropophile à Poiriers Tabebuia Pallida, Gommiers rouges Elaphrium Simaruba, Mapous Pisonia Frangrans, Lépine Fagara Marthicensis, tous arbres de première grandeur (23 à 25 mètres) ou de seconde grandeur (11 à 15 mètres). Le sous-bois est constitué de Bois-Lait Tabernaemontana Citrifolia et de Merisiers. Cette forêt est l'habitat d'une faune très variée qui comprend les espèces déjà citées plus quelques autres comme le Siffleur Eleania Martinica (L.), les Gorges blanches Ramphocinclus Brachyurus qui comptent parmi les oiseaux pittoresques de ce pays. Il faut également signaler que cette forêt du Morne Cantan comporte encore quelques stations de Bois Gayac et de Bois de fer Krugiodendrum Ferreum, quasiment en voie de disparition à la Martinique.

A cette intéressante visite donc, plusieurs représentants d'organismes comme l'O.N.F., la D.D.A, la préfecture ect... étaient présents. On notera également la présence de M. Bon-Saint-Côme ornithologue et du premier adjoint au maire de Sainte-Anne M. Amour Turaf.

Souhaitons donc que cette « réserve-sud » puisse donner l'exemple en matière des protections de la nature.

Les milieux naturels

A la Martinique, *les forêts* sont soit de type : *xérophile* : (qui aime la sécheresse), et souvent sur le littoral, *mésophile* : (de type intermédiaire), ou *hygrophile* : (qui aime l'humidité), ces dernières sont le plus souvent, d'altitude.

La mangrove : est un type de forêt de bord de mer. *Les forêts lacustres ne sont pas significativement représentées, cependant leur typologie leur confère un statut d'exception.*

Les mangroves sont un vrai rempart contre l'hydrodynamisme marin. Elles jouent un rôle important dans la protection du littoral, notamment par la fixation des sols, par sédimentation.

Près de 80 espèces d'oiseaux fréquentent ce milieu, pour diverses activités (nidification, site de repos, de transit pour certains migrateurs, d'alimentation pour d'autres...)

Elle joue un rôle important dans le cycle de développement de certaines espèces marines.

Il est nécessaire de rappeler que l'érosion de la biodiversité a des conséquences irréversibles sur notre vie. Ainsi, *la matrice forestière* constitue une garantie pour la richesse spécifique de la faune sauvage, caractérisée par la dispersion, l'immigration, la distribution, l'abondance, ou la densité.

Les espèces ayant les plus faibles densités sont celles pour lesquelles le risque d'extinction est le plus important à la suite des fragmentations d'habitats (Bolger et al. 1991). L'ouverture de fosses de chasse, qui constitue une fragmentation des habitats, induit donc une diminution des espèces, et notamment les plus rares.

Il est communément admis aujourd'hui que le bon état de conservation des espèces dépend largement de la capacité des espaces à héberger la faune sauvage.

A la Martinique, *les zones humides* sont des vasières, des étangs, des embouchures, des grandes retenues collinaires, des mares, ou l'arrière mangrove, en partie aménagée, à des fins cynégétiques.

Espaces de transition entre la terre et l'eau, elles constituent un patrimoine naturel exceptionnel, en raison de leur richesse biologique et des fonctions naturelles qu'elles remplissent.

Elles sont parmi les milieux naturels les plus riches et les plus productifs au monde. 50 % des oiseaux sont inféodés aux zones humides, et leurs exigences alimentaires, très élevées tant en quantité qu'en qualité, les conduisent à fréquenter ces milieux à biomasse abondante et diversifiée.

Cela explique la richesse et la diversité de l'avifaune aquatique ainsi que leur répartition à la Martinique.

Les zones humides ont aussi été profondément touchées par l'action de l'homme. 50 % d'entre elles ont été détruites (source Agence de l'Eau).

Vu l'importance des enjeux environnementaux généraux et pour l'avifaune migratrice, il est intéressant pour le monde cynégétique de *s'investir dans la gestion et la préservation des zones humides*, nappe d'eau, etc..., intéressant les oiseaux d'eau.

Aujourd'hui, Dès lors que vous chassez à proximité d'un plan d'eau vous avez l'obligation d'utiliser des munitions qui ne contiennent pas de plomb. En effet, depuis le 1er juin 2006, *l'emploi de la grenaille de plomb dans les zones humides, est interdit.*

La pollution et le « saturnisme », sont principalement à l'origine de ces mesures.

Le saturnisme est le nom de la maladie correspondant à une intoxication aigue ou chronique par le plomb.

Il induit des troubles, tels que l'anémie, des troubles digestifs, et qui peuvent atteindre le système nerveux.

Cette intoxication intervient par l'ingestion des billes de plomb tombées au fond de l'eau et confondues avec des petits graviers, avalés par les oiseaux d'eau, pour broyer leurs aliments dans le gésier.

La densité de plombs de chasse dans les zones humides peut atteindre des seuils très importants, facilitant ainsi la contamination des oiseaux. Le plomb est alors concentré, par les reins et le foie, ou fixé dans le cerveau et les os.

Il faut donc d'éviter toute fragmentation, qui a généralement pour effet, de provoquer une diminution de la densité ou de l'abondance relative des espèces, voire leur disparition dans certains cas.

Il serait intéressant de faire un état des lieux des sols et des zones humides vis-à-vis de la concentration naturelle et non naturelle en plomb, arsenic, cuivre, nickel, fer, manganèse, aluminium.

Les milieux agricoles

Agri-faune

Les haies contribuent à la diversification, et à l'esthétique du paysage. A la Martinique, leur profil a subi quelques modifications durant ces dernières années. Ainsi certaines espèces végétales utilisées, n'ont pas assuré cette fonction de biodiversité, si nécessaire à la conservation.

Elles ont souvent été utilisées pour délimiter les parcelles, et dans bien des cas, comme coupe-vent. Leur typologie, leur structure, leur répartition spatiale, et leur composition spécifique, doivent contribuer au maintien de la biodiversité faunistique et floristique. Le choix d'espèces indigènes doit être privilégié et notamment remplacer le campêche, le gliciridia, l'immortelle... Ce choix peut être orienté par une demande à l'ONF ou en consultant le guide des plantes locales pour l'aménagement aux Antilles.¹

Actions à mener

Action 2.1 : Organiser une réunion annuelle à la FDC 972 avec l'ONF, le Conservatoire du littoral et la DEAL pour définir les actions de restauration et de conservation des habitats ainsi que l'entretien à réaliser sur les lots de chasse

Action 2.2 : Entretien des milieux forestiers et les zones humides (Conservation et aménagement des espaces cynégétiques, soumis à convention ONF-FDC972, conservation et aménagement des lots de chasse, sur le DPM avec l'Etat ou le Conservatoire du littoral-FDC972)

Action 2.3 : Restaurer les milieux notamment en replantant des espèces végétales favorables à la ressource alimentaire du gibier, en partenariat avec l'ONF

Action 2.4 : Faire un bilan annuel des actions d'entretien réalisées par les associations de chasse et des actions de restauration menées, et présenter ce bilan lors de la réunion annuelle FDC972 – ONF- Conservatoire du littoral – DEAL - CBNmq

Action 2.5 : Définir l'habitat et les espèces végétales favorables de l'ortolan et les cartographier afin d'en suivre l'évolution

Action 2.6 : Suivre les plans d'eau et les cours d'eau chassés pour faire remonter les cas de pollution et de dégradation à la DEAL (Police de l'eau)

Action 2.7 : Participation au groupe de réflexion sur le sujet de valorisation des haies avec les acteurs concernés (agriculteurs volontaires, chambre d'agriculture, DAAF, AFAF (Association Française d'agro-foresterie), Albioma Galion)

6.3 – Suivi et gestion de la faune sauvage

OP : Améliorer les connaissances indispensables à une gestion cynégétique raisonnée et durable de la faune sauvage.

Les Fédérations Départementales des Chasseurs ont également pour missions de mettre en valeur le patrimoine cynégétique départemental et d'assurer la protection et la gestion de la faune sauvage ainsi que de ses habitats (cf. article L.420-1 et L.421-5 du Code de l'Environnement).

C'est en cela que les chasseurs contribuent à restaurer la biodiversité afin d'assurer la durabilité du patrimoine naturel.

Après avoir mis en place des études depuis 1985, conjointement avec l'ONCFS, et concernant la Tourterelle à queue carrée, la gestion de la ressource cynégétique n'a, semble-t-il pas été la priorité de la FDC Martinique, durant ces 8 dernières années. L'équipe actuelle, consciente des lacunes, souhaite dans l'urgence, relancer les études, afin que les acteurs cynégétiques prennent une part active, dans la gestion et la conservation de la faune sauvage ainsi que de ses habitats.

Pour rappel, le taux d'accroissement d'une population est régi par de nombreux paramètres de dynamique de population tels que la survie adulte, la fécondité des femelles ou encore la survie des jeunes de première année, et leur accession à la reproduction, ainsi que de la présence des ressources.

Afin de prétendre à une bonne gestion des espèces chassables, la connaissance du prélèvement (Indice Cynégétique d'Abondance), des niveaux de populations et de leur structuration (Ratio âge et sexe) au cours de la période de chasse sont des préalables.

Notre meilleur exemple de gestion d'une espèce chassable est bien celui de la tourterelle à queue carrée, corrélant des données liées au prélèvement par la chasse (analyse de la sécrétion caséuse notamment) et des données quantitatives par l'écoute au chant.

Cet exemple est mis en œuvre pour d'autres espèces de Colombidés tel que le pigeon à cou rouge depuis 2022 et les mimidés (moqueurs) chassable depuis 2025.

La collecte de données est un élément fondamental de la gestion des populations, et l'outil principal d'évaluation est l'examen des variations de niveaux de populations.

Cela consiste à collecter des informations afin d'évaluer les variations des caractéristiques d'une population, et peut concerner l'abondance, la distribution, la démographie.

Un nouveau protocole de récoltes des données a donc été mis en place dès 2015, prenant en compte tous les colombidés et les mimidés chassables, ainsi que le genre géotrygon.

Le plan d'échantillonnage existant a été amélioré afin de mieux cerner les variations spatio-temporelles résultant des processus « dynamiques de la population ».

Des moyens humains et matériels sont nécessaires pour la réalisation des suivis.

Trois types d'observateurs peuvent être envisagés : les chasseurs (FDC, associations ...) les réseaux professionnels (OFB, ONF...), les réseaux de naturalistes.

Pour que les mesures de protection de la biodiversité soient mises en œuvre de façon efficace, il est primordial que les observateurs soient impliqués très tôt dans les discussions sur la protection de la nature.

Actions à mener

Action 3.1 : Faire un bilan annuel des données de chasse (nombre d'oiseaux, nombre de chasseurs...) par carnet de prélèvement (et/ou tableaux de chasse (cf. annexe 8), Chassadapt...) présenté en CDCFS

Action 3.2 : Mise en place et formation d'un réseau de collecteurs de données d'observations faunistiques (chasseurs, non chasseurs, naturalistes), saisie des données collectées sur le site madinati-martinique.fr et évaluation annuelle du nombre de données saisies/an à présenter en CDCFS

Action 3.3 : Suivi des populations par comptages (IPA-indice ponctuel d'abondance) * - suivis par point d'écoute (Colombidés, Mimidés) Inventaires de limicoles- participation au STOC (Suivi Temporel des Oiseaux Communs)

Action 3.4 : Suivi par plans quadrillés (densité) (Mimidés)

Action 3.5 : Suivi des populations par télémétrie et marquage coloré (Colombidés, Mimidés)

Action 3.6 : Bilan et analyses statistiques des suivis réalisés et présentés en CDCFS

Action 3.7 : Etude de la dynamique des populations des pigeons à cou rouge, des moqueurs grivotte et corossol et des tourterelles, et définition de la période de reproduction (accouplement, ponte, nidification, élevage des jeunes, envol des jeunes) par analyses de tableaux de chasse

Action 3.8 : Etude de l'alimentation des colombidés et des mimidés par analyses de tableaux de chasse

Action 3.9 : Relancer le réseau SAGIR pour la collecte d'animaux trouvés morts ou malades.

Action 3.10 : Etudier la pollution des limicoles et des anatidés par les métaux lourds.

Action 3.11 : Réaliser un suivi des limicoles pour évaluer la tendance d'évolution localement

Action 3.12 : Evaluer la pression de chasse à la Martinique à l'échelle des populations globales et de la mortalité soutenable (études internationales).

Action 3.13 : Recherche de sites de nidification des moqueurs.

Action 3.14 : Programme personnel PP 1212 Baguage Sarcelle à ailes bleues.

6.4 – Modalités d'exercice de la chasse

OP : Maintenir et favoriser des pratiques et des modes de chasse diversifiés et nouveaux, pour une chasse apaisée et pour un partage équitable et raisonné de la faune sauvage.

Objectif du SDGC

Proposer des actions de gestion et de conservation, pour une chasse durable, et en conformité avec les outils de gestion réglementaires.

Proposer éventuellement une évolution de la réglementation, à partir des données de gestion.

Agrainage

L'agrainage est une pratique encadrée par la loi, qui consiste à attirer le gibier en le nourrissant dans son environnement. C'est un acte cynégétique autorisé selon les pratiques locales. La nourriture utilisée, est essentiellement composée de grains dispersés.

Conformément aux dispositions de l'article L425-5 du code de l'environnement, l'agrainage et l'affouragement sont autorisés dans des conditions définies par le Schéma Départemental de Gestion Cynégétique.

Dès lors, en l'absence de prescriptions au sein du SDGC, l'agrainage n'est pas autorisé. Ainsi, le chasseur, et le détenteur du droit de chasse, s'exposent à des amendes.

Pour les lots gérés par l'ONF, l'agrainage est interdit, conformément aux baux de chasse et au cahier des clauses générales. Les dispositions détaillées ci-dessous ne s'appliquent donc pas aux lots gérés par l'ONF.

Les pratiques d'agrainage doivent respecter l'équilibre des milieux, notamment en évitant le dépassement des capacités d'accueil du territoire, par surpopulation.

Pour respecter le milieu et par convenance, le propriétaire du lot de chasse doit être prévenu si de l'agrainage est fait sur son terrain.

Il existe plusieurs types d'agrainage.

1) L'agrainage dissuasif :

Ce type d'agrainage dissuasif constitue alors une pratique favorable à l'équilibre agro-cynégétique (agriculture-chasse).

Il ne se justifie qu'en période de sensibilité des cultures pour limiter les dégâts à celles-ci.

2) L'agrainage et l'affouragement de substitution :

Ces modalités d'agrainage peuvent constituer un complément, aux ressources alimentaires naturelles, rendu nécessaire par un appauvrissement de certains habitats dû à des conditions météorologiques particulières et/ou aux pratiques modernes de gestion du territoire.

Ce cas doit cependant rester exceptionnel et être réservé à des situations particulières.

3) L'agrainage à vocation cynégétique :

Cette pratique, privilégiant la chasse à tir, est particulièrement encadrée, pour des raisons d'éthique, et de respect des milieux et de la faune. Cette pratique d'agrainage est la mieux adaptée à notre territoire.

✓ **Espèces :**

- **Les colombidés ;**
- **Les mimidés ;**

✓ **Méthodes d'agrainage** : l'agrainage s'effectue manuellement et électroniquement, assurant la dispersion au sol, et le contrôle des quantités distribuées.

✓ **Produits autorisés** : L'agrainage n'est autorisé qu'avec des produits végétaux agricoles, et sans aucun ajout d'autres substances.

✓ **Période d'agrainage** : La période d'agrainage est autorisée pendant 3 mois maximum avec un arrêt de l'agrainage 10 jours avant l'ouverture de la chasse de l'espèce concernée.

✓ **Quantité autorisée** : L'agrainage ne devra pas être réalisé en quantité excessive (moins de 6 kg de grains par jour et par point d'agrainage).

✓ **Produits interdits** : L'utilisation de denrées carnées, de déchets de cuisine et d'eaux grasses, ainsi que l'ajout de substances médicamenteuses, et de tout complexe vitaminique, protéinique, minéral, et toxique, sont interdits.

✓ **Aspect sanitaire et environnemental** : Les différentes pratiques d'agrainage seront conduites de façon à laisser les zones propres (ramassage des emballages, sacs plastiques, ficelles, etc....)

✓ **La chasse à tir à l'agrainée est interdite**. Le chasseur doit être posté à plus de 30 mètres d'un dispositif d'agrainage (Le dispositif d'agrainage doit être vide depuis 10 jours minimum).

Des contrôles inopinés visant à vérifier le respect des prescriptions précitées, pourront être réalisés par toute personne habilitée à cet effet.

Moratoire, Quotas, CHASSADAPT et carnet de prélèvement

Les espèces soumises à moratoire sont au nombre de 7
Dont :

1 Oiseau forestier :

- Le Pigeon à couronne blanche (*Patagioenas leucocephala*)

1 Tourterelle :

- La Colombe à queue noire (*Columbina passerina*)

5 Limicoles :

- Le Courlis hudsonien (*Numenius hudsonicus*)
- La Barge hudsonienne (*Limosa haemastica*)
- Le petit chevalier à pattes jaune (*Tringa flavipes*)
- Le Bécassin roux (*Limnodromus griseus*)
- Le Pluvier argenté (*Pluvialis squararola*)

Sur les 5 espèces de limicoles en moratoire 3 d'entre elles (le Courlis hudsonien, la barge hudsonienne et le petit chevalier à pattes jaunes) passeront sûrement en espèce protégée suite à la signature de la France de la convention pour la conservation des espèces migratrices lors de la COP de Mars 2026.

Les espèces soumises à quota sont au nombre de 11. Ces quotas sont révisés chaque année lors de la CDCFS en fonction des nouvelles données ou études paru sur celle-ci.

Il s'agit :

3 Oiseaux forestiers :

- Le Pigeon à cou rouge (*Patagioenas squamosa*).
- Le Moqueur corossol (*Margarops fuscatus*)
- Le Moqueur grivotte (*Alenia fusca*)

8 Limicoles

- Le Pluvier bronzé (*Pluvialis dominica*)
 - Le Tournepierre à collier (*Arenaria interpres*)
 - Le Grand chevalier à pattes jaunes (*Tringa melanoleuca*)
 - Le Chevalier semipalmé (*Tringa semipalmata*)
 - Le Bécasseau à poitrine cendrée (*Calidris melanotos*)
 - Le Bécasseau à échasse (*Calidris himantopus*)
 - La Bécassine de Wilson (*Gallinago delicata*)
 - La Maubèche des champs (*Batramia longicauda*)
- **Tout limicoles confondus : le quota journalier est fixé à 20 oiseaux maximum par chasseur**

CHASSADAPT

L'objectif de CHASSADAPT est de permettre aux chasseurs d'enregistrer leurs prélèvements en temps réel sur leur smartphone, de suivre les éventuels quotas et d'avoir connaissance de leur historique personnel de prélèvements.

Cet outil est devenu un support essentiel notamment pour les espèces soumises à quota global du fait que tout peut se faire en temps réel.

Néanmoins la réalité fait que nos aînés (70ans et plus) qui sont le plus souvent en marge des nouvelles technologies et donc frappé par la fracture numérique, et donc ne possédant pas un smartphone ou encore ne savent pas l'utiliser nous devons encore utiliser le carnet et le système d'étiquetage ou d'étiquette.



Schéma explicatif de la déclaration d'un prélèvement à la Martinique

De plus pour les espèces soumises à quota chaque prise devra être noté sur CHASSADAPT et le carnet de prélèvement ou pour les plus de 70 ans sur le carnet de prélèvement au moment de la prise, à l'endroit même de la capture et préalablement à tout transport.

Aléas climatiques majeurs

Lors de perturbations exogènes, et en cas de « vigilance rouge », la chasse peut être suspendue de 1 à 10 jours, pour tout ou partie du département, pour tout ou partie de certaines espèces proposées par la Fédération en relation avec le Préfet.

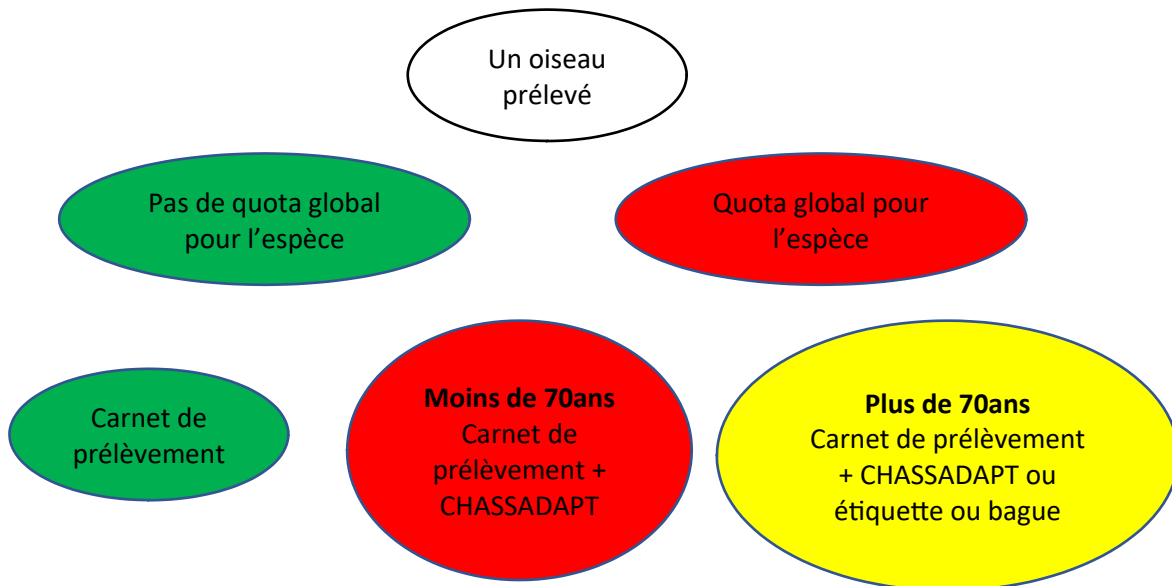
Dans ce cas, il est conseillé aux associations de chasse, et aux chasseurs d'une manière générale de communiquer à la fédération départementale des chasseurs ainsi qu'à ses partenaires, leurs observations relatives à l'état des milieux impactés, et des effectifs d'oiseaux observés après les perturbations exogènes ou aléas climatiques, et particulièrement les espèces nouvelles et occasionnelles afin de prendre les décisions adéquates. (Description éventuelle, photo ou vidéo).

Actions à mener

Action 4.1 : Il est interdit de chasser librement sur le domaine public maritime. La chasse sur le DPM ne s'effectue que sur des lots précis et est réservée aux membres d'associations de chasse maritime, bénéficient un bail dont le cahier des charges fixe les clauses et les conditions générales.

Action 4.2.1 : Il est obligatoire de noter dans le carnet de prélèvement le nombre d'individus prélevés par espèce.

Action 4.2.2 : Il est obligatoire de noter sur l'application CHASSADAPT pour les moins de 70 ans le nombre d'individus prélevés pour les espèces soumises à quota.

Action 4.3.1 : Il est interdit de chasser avec du plomb dans les zones humides.

Action 4.3.2 : Il est interdit de chasser avec des grenailles de plombs supérieur à 4mm.

Action 4.4 : Il est interdit d'utiliser à la chasse, tout engin et appareil électronique ou numérique, reproduisant les chants ou les cris des oiseaux, sauf ceux autorisés.

Action 4.5 : Il est interdit de chasser avec une arme à rechargement automatique, permettant le tir de plus de trois coups sans réapprovisionnement.

Action 4.6 : Il est obligatoire de respecter les conditions pour l'agrainage cynégétique fixées dans le SDGC et notamment :

- l'interdiction de chasser à l'agrainée,
- la période d'agrainage de 3 mois maximum avec un arrêt de 10 jours avant l'ouverture de la chasse de l'espèce concernée,
- l'agrainage uniquement des colombidés et des mimidés,
- l'obligation d'être posté à plus de 30 mètres d'un dispositif d'agrainage (vide depuis 10 jours minimum),
- informer le propriétaire du terrain de l'introduction de produits d'agrainage sur le lot de chasse.

Action 4.7 : Il est interdit d'agrainer sur les lots en convention avec l'ONF (l'action 4.6 ne s'applique, de fait, pas sur les lots de chasse de l'ONF)

Action 4.8 : Il est interdit de chasser à partir d'une embarcation, ou de tout autre engin flottant, en mer.

Action 4.9 : Il est obligatoire de respecter les mesures de gestion appliquées en cas d'aléa climatique majeur (dès la vigilance rouge sécurité des individus, et gestion de la faune)

6.5 – Sécurité des chasseurs et des non-chasseurs

OP : Mettre en œuvre un plan d'action territorial « Sécurité à la chasse » pour les chasseurs et les non-chasseurs

Etat des lieux

La sécurité des chasseurs et des autres utilisateurs de la nature est un impératif et une priorité pour les acteurs cynégétiques.

Au niveau national, « les résultats consolidés depuis dix ans sur une même base statistique témoignent d'une réelle et régulière tendance baissière des accidents » (OFB).

A la Martinique, les accidents de chasse sont rares. Cependant, ils ne peuvent être une fatalité.

Aussi, la sécurité reste plus que jamais, la première des préoccupations de tous les chasseurs, et des présidents d'association cynégétique de la Martinique.

Ainsi, *l'article L.425-2 du code de l'environnement* prévoit que : « Parmi les dispositions du Schéma départemental de gestion cynégétique (SDGC) figurent obligatoirement, depuis la loi du 31 décembre 2008, les mesures relatives à la sécurité des chasseurs et des non-chasseurs ».

Dans ce SDGC, les mesures relatives à la sécurité, relèvent des dispositions législatives et réglementaires générales, adaptées, dans certains cas, aux réalités cynégétiques de la Martinique.

En effet, le nombre de validations nationales ou temporaires est en augmentation.

Nous ne sommes pas les seuls utilisateurs de la nature. Des randonneurs, des promeneurs et autres usagers manifestent au fil des ans, un engouement pour la randonnée et la découverte des paysages martiniquais, et plus récemment d'autres activités (Trails, VTT, Canyoning, ...) y ont fait leurs apparitions.

Les chasseurs, encore perçus comme un danger, par leur activité, doivent mettre en place *des actions de communication*, pour améliorer leur image, et la sécurité, par la connaissance de la chasse.

Lors des séances de préparation préalable au permis de chasser, le thème de la sécurité est particulièrement développé, et d'ailleurs mis en œuvre sous forme d'exercices pratiques, en ateliers adaptés.

La sécurité exige qu'un certain nombre de règles élémentaires soient respectées avant, pendant, et après la chasse. La Fédération Départementale des chasseurs de la Martinique, s'engage à communiquer, et à faire appliquer, les mesures relatives à la sécurité des chasseurs, et non chasseurs, suivantes :

Actions à mener

Action 5.1 : Respecter les mesures relatives à la sécurité des chasseurs définies ci-dessous à différentes périodes : chez soi, en voiture, avant la chasse, sur le terrain hors action de chasse, sur le terrain en action de chasse, sur le terrain en action de tir et après la chasse :

Action 5.2 : Assurer la formation décennale obligatoire de tous nos chasseurs ayant plus de 10 ans de permis avant 2030 suite à l'arrêté ministériel du 5 Octobre 2020.

Mesures relatives à la sécurité applicables à la Martinique :

Chez soi

Article R314-4 du code de la sécurité intérieure

Les personnes physiques ou morales détentrices d'armes à feu, de leurs éléments de catégorie C doivent les conserver :

- 1° Soit dans des coffres-forts ou des armoires fortes adaptés au type et au nombre de matériels détenus ;
- 2° Soit par démontage d'un élément d'arme la rendant immédiatement inutilisable, lequel est conservé à part ;
- 3° Soit par tout autre dispositif empêchant l'enlèvement de l'arme.

Les munitions doivent être conservées séparément dans des conditions interdisant l'accès libre.

Ces dispositions ne sont pas applicables aux armes neutralisées.

De plus il est :

- Il est obligatoire d'avoir des armes en bon état, régulièrement entretenues et révisées.
- Il est interdit de laisser une arme à portée de main des enfants.
- Il est conseillé de ne pas mélanger des cartouches de calibres différents ou magnum et non magnum (si on dispose d'armes du même calibre mais de chambres différentes).
- Il est interdit de modifier des cartouches en augmentant la charge de poudre.

Sécurité relative aux armes

Les déplacements s'effectuent dans le respect des règles de sécurité, cynégétiques : arme déchargée, cassée ou culasse ouverte. Le chasseur doit respecter également les règles de sécurité inscrites dans le Code de l'Environnement, l'arrêté préfectoral, les Schémas Départementaux de Gestion Cynégétique, ou le règlement de l'association de chasse.

En voiture

- Il est obligatoire que l'arme soit toujours démontée dans une valise ou placée, déchargée, dans un étui ou housse.
- Il est conseillé de ne pas placer de cartouches à vue et au soleil (risque de vol et d'explosion).

Avant la chasse

- Il est conseillé de vérifier que les canons ne sont pas obstrués (*risque d'éclatement*).
- Il est conseillé de vérifier que les cartouches emportées correspondent à l'arme utilisée (calibre, magnum ou pas) et séparer clairement les cartouches à balle, des cartouches à plombs (*risque lié à la différence de portée et à l'éclatement des canons*).

Attention !!!: en zones humides, seules la grenaille d'acier et les munitions de substitution, sont autorisées. Il est interdit de chasser avec du plomb.

Sur le terrain

- **Il est vivement souhaité de baliser les zones de chasse à l'aide de pancartes, ou panneaux** mentionnant l'action de chasse en cours. (à destination des chasseurs et non chasseurs)
- Il est conseillé de garder son arme ouverte et **déchargée (culasse maintenue ouverte pour les semi-automatiques), entre deux tirs**
- Il est obligatoire de tenir son arme de manière que personne (être humain ou chien) ne soit jamais dans l'axe des canons.

- **Il est conseillé de ne pas se fier à la sûreté** qui généralement, ne bloque que la détente et pas le mécanisme.
- Il est conseillé de ne jamais appuyer une arme chargée contre un support (mur, clôture, buisson, arbre...), et de la décharger.

En action de chasse

- *Il est souhaitable de vérifier la bonne installation de pancartes, ou panneaux* mentionnant l'action de chasse en cours, particulièrement à proximité des voies publiques. Une fois que la période de chasse du groupe d'oiseaux concernés, est terminée, les panneaux peuvent être retirés...
- Surtout si on chasse seul, il est conseillé d'emporter avec soi un **téléphone portable. Attention, son utilisation pour chasser constitue un délit. Il n'est utilisé que pour la sécurité et la communication.**
- Il est conseillé, en cas de santé fragile, de ne jamais chasser seul.
- Il est conseillé de ne charger son arme qu'au dernier moment.
- Il est conseillé de fermer l'arme face à une direction non dangereuse et, pour les juxtaposés et superposés, en relevant la crosse et surtout pas le canon.
- Il est conseillé de toujours tenir les canons pointés vers le ciel ou vers le sol.
- **Il est conseillé de ne pas se fier à la sûreté** qui généralement, ne bloque que la détente et pas le mécanisme.
- Il est conseillé de ne jamais se servir de son arme pour battre les buissons.
- **Il est conseillé de franchir un obstacle** (haie, fossé, clôture...) ou aborder une zone dangereuse (forte pente, terrain glissant...) *arme ouverte et déchargée.*
- Il est conseillé, si l'arme tombe, de ne pas la ramasser en la tirant par l'extrémité des canons, *et de vérifier*, après l'avoir ramassée, *que les canons ne sont pas obstrués.*
- Il est conseillé de *ne poser le doigt* sur la détente qu'au moment du tir. Avant, il doit rester *sur le pontet.*

En action de tir :

- **Aucun tir n'a lieu sans identification de l'animal.**
- **Il est interdit de tirer :**
 - **En direction d'une personne** même si elle semble hors de portée.
 - **Sur quelque chose qui bouge** (non identifié).
 - Sur un gibier suivi de près par un chien.
 - Sur un gibier qui se dirige sur un autre chasseur.
- **Il est interdit de tirer à travers un obstacle**, une haie ou un buisson sans voir de façon certaine qu'il n'y a personne derrière.
 - Il est interdit de tirer vers le sommet d'une côte ou sur un gibier dont la silhouette se détache à l'horizon (tir rasant).
 - Selon la circulaire n°82-152 du 15 octobre 1982, les arrêtés préfectoraux de sécurité publique rappellent donc souvent les mesures en soulignant : "il est interdit de faire usage d'armes à feu sur les routes et

chemins publics, ainsi que sur les voies ferrées ou dans les emprises ou enclos dépendant des chemins de fer. Il est interdit à toute personne placée à portée de fusil d'une de ces routes, chemins ou voies ferrées, de tirer dans cette direction ou au-dessus.

- Est également interdit de tirer en direction des lignes de transport électrique ou de leurs supports. Il est enfin interdit à toute personne placée à portée de fusil des stades, lieux de réunions publiques en général et habitations particulières (y compris caravanes, remises, abris de jardin), ainsi que des bâtiments et constructions dépendant des aéroports, de tirer en leur direction ».
- Seul le tir dos à la route est autorisé aux détenteurs de droit de chasse, ou de droit de chasser. Excepté pour trou matelot, Morne Gommier et l'Arlésienne où le tir à proximité de la route est autorisé aux détenteurs de droit de chasse, ou de droit de chasser, conformément au cahier des charges relatif à la pratique exceptionnelle de la chasse, sur ce lieu.
- Il est interdit de tirer à hauteur d'homme sans être absolument certain de voir si l'axe de tir est dégagé.
- ***Il est interdit de tirer en direction des zones de culture, tels que les bananeraies, les arbres fruitiers, ou autres espaces agricoles sauf autorisation et conditions du propriétaire.***
- Il est interdit de viser un animal non « tirable ».
- Il est conseillé de se méfier des ricochets possibles sur sol rocailleux, sur plan d'eau et sur les troncs d'arbres.
- ***Dans l'incertitude, le tir n'a pas lieu.***
- Après le tir, il est conseillé de vérifier que le canon n'est pas bouché par la bourre avant de recharger.
- **En zones humides**, à la chasse au gibier d'eau, seul le tir au-dessus de la nappe d'eau est autorisé à partir d'un poste fixe, où d'un poste de tir.

Après la chasse

- Il est conseillé d'ouvrir et décharger son arme *face à une direction non dangereuse*.
- Il est conseillé de l'essuyer si elle a été mouillée.
- Il est obligatoire, pour tout transport mécanisé, *vérifier qu'elle est déchargée*, la démonter ou la ranger dans son étui.

Mesures de sécurité relatives à la chasse en battue

Cette pratique de chasse n'existe pas sur le territoire de la Martinique.

Pour tout chasseur, chassant en France métropolitaine, il est nécessaire de se référer aux règles de sécurité définies dans le SDGC du département. A titre informatif, vous trouverez quelques mesures de sécurité relatives à la chasse en battue en annexe 9.

Aléas climatiques

- Il est obligatoire de respecter les vigilances météo notamment la vigilance rouge pour les fortes pluies et les vigilances rouge, violette et grise pour les cyclones pour des raisons de sécurité.

Pour rappel :

Mesures collectives adoptées par la Préfecture en cas de cyclone :

1. L'activité économique est entièrement arrêtée ;
2. Tous les déplacements sont interdits (sauf autorisation spéciale et exceptionnelle du PC crise). transports en commun doivent être interrompus (bus, liaison inter îles, etc.) ;
3. Les administrations sont fermées ;
4. Les municipalités doivent avoir impérativement mis à l'abri les populations exposées ;
5. Le dispositif de gestion de crise et les centres opérationnels sont actives en configuration maximale et les liaisons spéciales doivent fonctionner (valises satellites) ;
6. Les services vitaux pour la survie et la sécurité de l'île (police, SAMU, pompiers, EDF, gendarmerie, etc.) doivent assurer un fonctionnement minimal et constant ;
7. Les radios diffusent de manière continue les informations sur le passage de l'ouragan.

6.6 – Recrutement, formation des chasseurs, et promotion de la chasse

OP : Instaurer et appliquer un plan d'actions de communication pour recruter et former des nouveaux adhérents, dynamiser et sensibiliser les chasseurs en activité, Attirer de nouveaux sympathisants à la chasse et promouvoir une image positive auprès du grand public (communication et valorisation des données recueillies dans le cadre de l'activité cynégétiques, pour améliorer la connaissance sur les espèces chassables et leurs habitats).

- Objectifs

L'objectif général est de réduire le nombre d'accidents de chasse, et c'est par la formation et la communication, que les chasseurs seront efficacement sensibilisés.

Outre la formation préalable à l'examen du permis de chasser, qui concerne les nouveaux chasseurs, les Fédérations départementales doivent obligatoirement former tous leurs chasseurs ayant plus de 10ans de permis d'ici 2030. Cette formation s'appelle la formation décennale.

Depuis la Loi Chasse 2019 et l'arrêté ministériel du 5 octobre 2020, la formation décennale à la sécurité est une formation obligatoire et gratuite pour tous les chasseurs. Elle permet de faire un rappel à tous les chasseurs de l'ensemble des aspects sécuritaires de la chasse.

• LES FORMATIONS

- Etat des lieux

La communication et la formation contribuent à atteindre les objectifs de gestion.

Face aux évolutions de notre société, les chasseurs doivent intégrer les changements auxquels nous sommes confrontés. Ces changements qui parfois modifient profondément la pratique de la chasse demandent à être assimilés par les chasseurs. La Fédération a un devoir d'explication auprès de ses adhérents et de développement des compétences cynégétiques, sécurité, ...

- Objectifs

Un programme de formation existe déjà, il pourra être complété. On distingue les formations « obligatoires » qui permettent d'acquérir une compétence et certains droits et qui relèvent bien souvent du réglementaire, et les formations facultatives où les volontaires participent pour parfaire leurs connaissances. Cette obligation de formation et de recyclage prend et prendra de plus en plus d'importance au fil des ans

La chasse évolue depuis bien des années, et dans le cadre des connaissances sur la faune, les habitats, les nouvelles règles de gestion, et de sécurité, des formations seront organisées à l'intention de tous les chasseurs et pourront prendre la forme de demi-journées ou soirées thématiques.

L'objectif des formations est d'impliquer acteurs cynégétiques dans la préservation des territoires de chasse et la promotion du rôle de la chasse, dans la gestion et la conservation des habitats remarquables.

- Examen du permis de chasser
- Mise à jour des connaissances, mieux renseigner le carnet de prélèvement, apprendre à utiliser l'application CHASSADAPT
- Chronologie de la reproduction, statut parental, âge ratio, sexe ratio
- Indices d'abondance des colombidés et mimidés, densité des mimidés

- Augmentation du nombre de carnets en retour et du nombre de données inscrite sur CHASSADAPT, améliorer la fiabilité des données
- Lutter contre les fragmentations d'habitats, maintenir la richesse spécifique de la faune sauvage
- Connaissances des nouvelles dispositions réglementaires, et des mises à jour
- Réduire le taux d'accidents, lié à la chasse
- Identifier les principales causes de mortalité de la faune sauvage
- Aménagements en faveur de la faune sauvage, en milieu agricole

Par ailleurs, il est important qu'ils prennent part aux différentes politiques publiques régionales, en matière de gestion de la faune sauvage, de conservation de ses habitats naturels, et des espaces agri-faunistiques.

Bien que dispensées par la Fédération Départementale des Chasseurs, ces formations pourront être également, animées par des intervenants extérieurs issus des associations cynégétiques spécialisées ou des personnes scientifiquement qualifiées.

Actions à mener

Action 6.1 : Mettre en place un site internet pour faire connaître la chasse et la valoriser. Vulgariser la réglementation afférente

Faire connaître nos actions en faveur de la protection, de la gestion de la faune sauvage et ses habitats remarquables.

Action 6.2 : Mettre en place les formations suivantes pour les chasseurs.

- Formation préalable à l'examen du permis de chasser

| | |
|---|---------------------------------------|
| <i>Contenu de la formation</i> | |
| Formation Pratique : Emploi des armes et sécurité Formation théorique : Connaissance de la faune sauvage, connaissance de la chasse Réglementation nature et chasse, réglementation emploi des armes et sécurité. | Intervenants : FDC Martinique, OFB |

- Formation décennale

| | |
|--|---------------------------------------|
| <i>Contenu de la formation</i> | |
| Formation théorique : Bilan des accidents de chasse, Reconstitution d'accidents réels par Cinématir et analyses de leurs causes, Consignes de sécurité individuelles et éléments balistiques, Présentation de la FDC et des règles de sécurité dans le département : SDGC, textes départementaux. | Intervenants : FDC Martinique, OFB |

- Identification et connaissance biologique des colombidés et mimidés, et formation aux techniques d'analyses de tableau de chasse

| | |
|--|---------------------------------|
| <i>Contenu de la formation</i> | |
| Qu'est-ce qu'une analyse de tableau de chasse ? Connaissance et examen des organes de reproduction, analyse pratique de tableau de chasse | Intervenant : FDC Martinique |

- Actions techniques de terrain relatives aux comptages.

| | |
|---|---|
| <i>Contenu de la formation</i> | |
| Méthode de comptage et objectif, opération de comptage sur circuit, ou zone d'étude | Intervenants : FDC Martinique, autres intervenants |

- Comment remplir son carnet de prélèvement

| | |
|--------------------------------|---------------------------------|
| <i>Contenu de la formation</i> | |
| Bilan et exercices pratiques | Intervenant : FDC Martinique |

- Comment utiliser CHASSADAPT

| | |
|--------------------------------|---------------------------------|
| <i>Contenu de la formation</i> | |
| Bilan et exercices pratiques | Intervenant : FDC Martinique |

- Conservation et gestion des habitats

| | |
|---|---|
| <i>Contenu de la formation</i> | |
| <ul style="list-style-type: none"> - Habitats et faune sauvage - Aménagement et gestion des espaces cynégétiques - Conservation et gestion des habitats naturels | Intervenants : FDC Martinique, OFB, DEAL, ONF, CBN Martinique |

- Règlementation

| | |
|--|---|
| <i>Contenu de la formation</i> | |
| Statut des espèces, circulaires et autres dispositions relatives, à la chasse maritime, en zones humides, à l'agrainage, dispositions réglementaires relatives aux armes de chasse | Intervenants : FDC Martinique, OFB, DEAL |

- Sécurité des chasseurs et des non chasseurs.

| | |
|--|---------------------------------|
| <i>Contenu de la formation</i> | |
| Formation théorique incluse dans la formation décennale : la connaissance des armes, des munitions, et des règles de sécurité à la chasse) (Programme de la formation, préalable à l'examen du permis de chasser) Communiquer par des panneaux d'informations. Initiation des premiers secours à la chasse | Intervenant : FDC Martinique |

- Veille sanitaire et sécurité alimentaire (Réseau SAQIR)

| | |
|---|---|
| <i>Contenu de la formation</i> | |
| Principales causes de mortalité de la faune sauvage (épizooties, intoxications, ...) Connaissance des pathologies et leurs effets sur les populations. Surveillance épidémiologique de la grippe aviaire. Prélèvement et acheminement des cadavres | Intervenants : FDC Martinique, OFB, DEAL |

- « Agrifaune »

Objectif : Aménagements en faveur de la faune sauvage, en milieu agricole

| | |
|--|---|
| <i>Contenu de la formation</i> | |
| Rôle des haies (corridors écologique), choix des espèces végétales, espèces aviaires bénéficiaires ... | Intervenants : FDC Martinique, OFB, DEAL, DAAF, CBN Martinique, Chambre d'agriculture, Planteurs ... |

- *La Communication*

Action 6.3 : Mettre en place les *actions de communication suivantes pour la promotion de la chasse et la sécurité :*

- Vidéo : Communiquer sur le rôle et les actions des chasseurs en faveur de la gestion des habitats et des espèces.
- Organiser des événements cynégétiques, ou environnementaux. (Fête de la nature et de la chasse, salon du chien de chasse...).
- Mettre en place des flyers de rappels des règles de sécurité, et des gestes de premiers secours.

Action 6.4 : Mettre en place une information du grand public :

- Site fédéral
- Réseaux sociaux
- Sur le terrain : panneaux
- Communication radio, TV
- Journées « portes ouvertes »
- Vidéos : Etudes, actions de restauration de sites...
- Encourager les animations nature destinées au grand public.

Mise en place d'un outil de liaison FDC 972 - Chasseurs

Etat des lieux

Les nouveaux outils de communication et de liaison se sont considérablement améliorés grâce aux nouveaux outils de communication. Ainsi nous avons depuis 2 ans informé nos adhérents via WhatsApp sur l'activité cynégétique en lien avec :

- les études en cours (Colombidés, Mimidés, Anatidés ...)
- les modifications réglementaires
- les informations sur la sécurité des chasseurs et des non chasseurs
- formation préalable à l'examen du permis de chasser.
- communication relative à la formation décennale à l'attention des chasseurs titulaires du permis de chasser depuis au moins 10 ans.

- Objectifs

Améliorer l'image de la chasse et son intégration dans la société civile en rendant plus visible la contribution des chasseurs, au profit de la faune sauvage et de ses habitats par une communication grand public, partenaires et média.

Action 6.5 : Mise en place d'un outil spécifique, d'information urgente, FDC – Chasseurs

7. Conclusion

La réalisation des actions de ce document, devrait nous permettre d'atteindre notre objectif prioritaire, qui est d'inscrire la chasse dans une démarche de conservation durable, ainsi que la reconnaissance des chasseurs, comme des acteurs, à part entière, de l'environnement.

Le SDG972 sera pour les 6 années à venir, le document de référence pour la Fédération, ses chasseurs, et leurs partenaires.

Le concept, des « usages non appropriatifs de la nature » (loi relative à la chasse du 26 juillet 2000), introduit l'idée du partage des espaces naturels et ruraux entre ceux qui s'en approprient les ressources (agriculteurs, forestiers, chasseurs, pêcheurs), ainsi que les autres usagers (promeneurs, randonneurs ...)

Ainsi, ce document prévoit des dispositions relatives à la Sécurité et à la communication, à l'égard des non-chasseurs également.

Le Schéma donne les grandes orientations en matière de gestion de la faune sauvage, et décline les actions à mettre en œuvre. Ces dernières doivent être simples dans leur mise en œuvre.

Pour rappel, elles se déclinent en 6 parties :

- Maintien des territoires de chasse
- Préservation des habitats de la faune sauvage
- Suivi et gestion de la faune sauvage
- Modalités d'exercice de la chasse
- Sécurité des chasseurs et des non chasseurs
- Recrutement, formation des chasseurs, et promotion de la chasse

8. Annexes

Annexe 1 : Plaquettes et livrets de formation

FDC Martinique - Formation pratique des candidats à l'examen unique du permis de chasser - EPC 2019

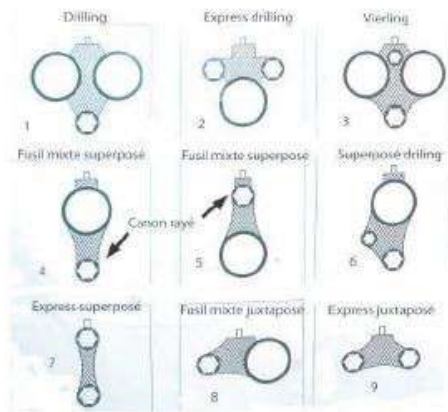
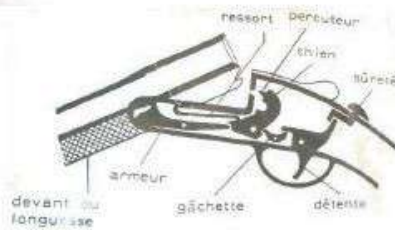
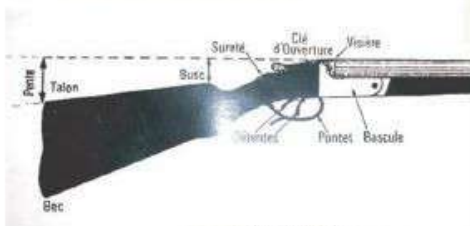
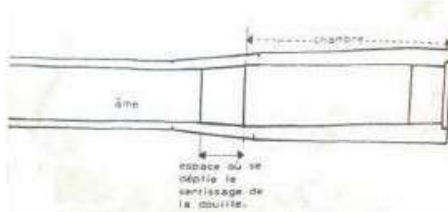
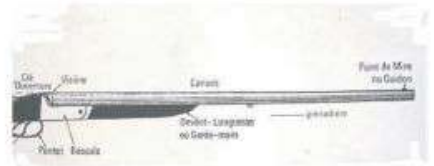

TIR VERS LE HAUT

- Crosse bien au creux de l'épaule
- Joue collée à la crosse
- Le corps en appui sur la jambe



Position impérative pour charger

- Tireur face au pas de tir
- Pensez aux positions des pieds
- Canons dirigés vers le bas
- Chargez (attention, pas de doigts sur la queue de détente)
- Refermez l'arme en relevant la crosse

Position impérative pour charger

- Canons dirigés vers le bas
- Restez toujours face au pas de tir
- Cassez votre fusil
- Retirez les cartouches
- Gardez l'arme cassée



TIR VERS LE BAS

- Crosse bien au creux de l'épaule
- Joue collée à la crosse
- Le corps en appui sur la jambe gauche
- Le buste penché vers l'avant pour parer au recul

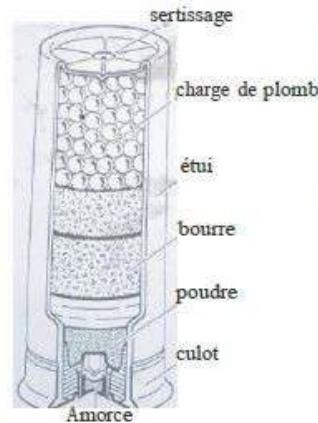

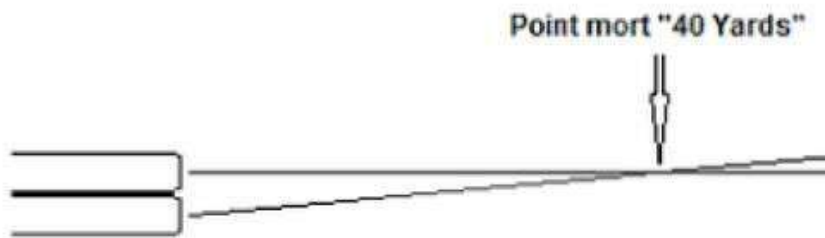

Fiche récapitulative de quelques espèces à connaître pour l'Examen du permis de chasser



*Annexe 2 : Cartes des lots de chasse ONF et CDL
(Conservatoire Du Littoral)*

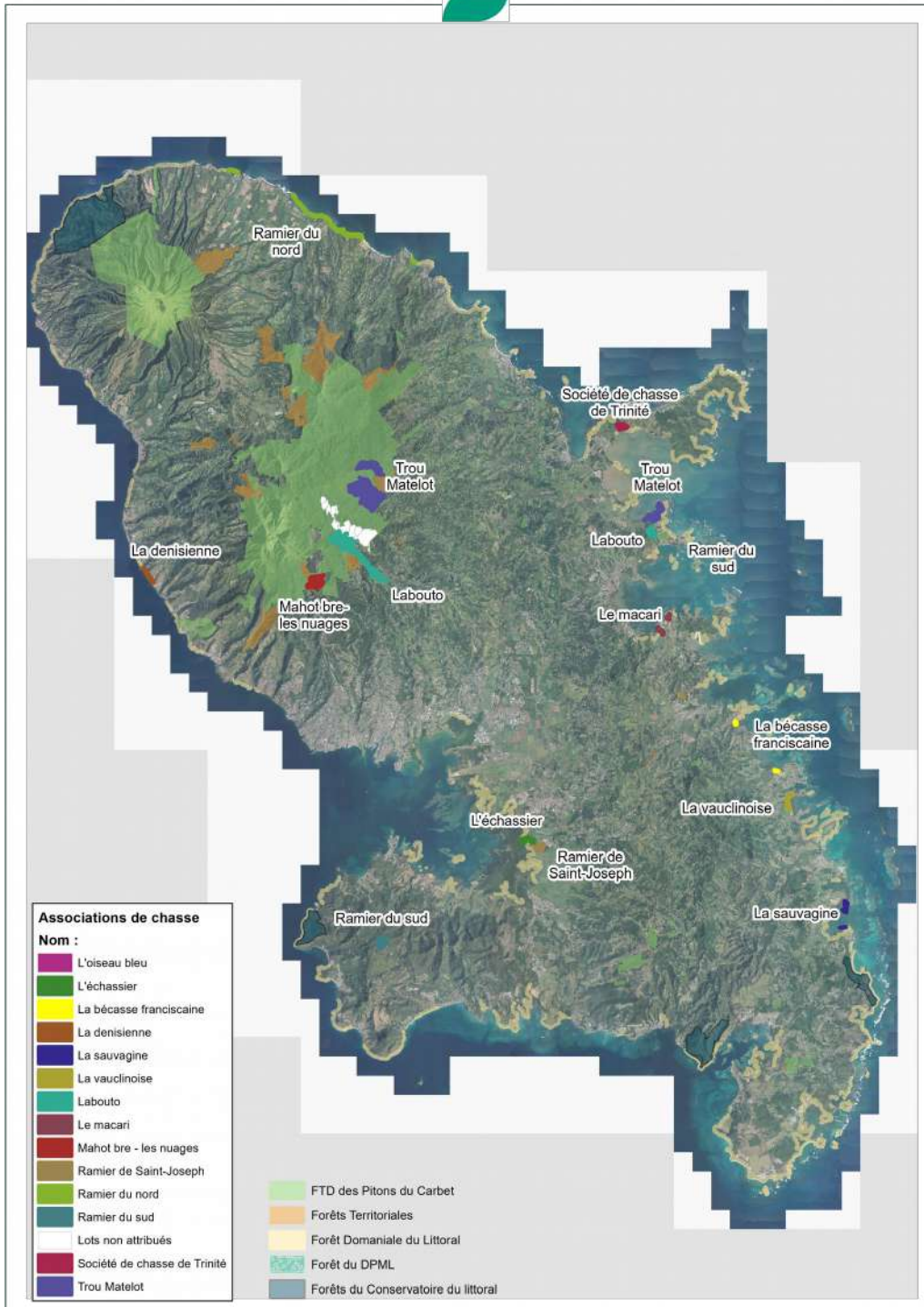

Lots de chasse et affectations des mangroves au Conservatoire du Littoral (CEL)

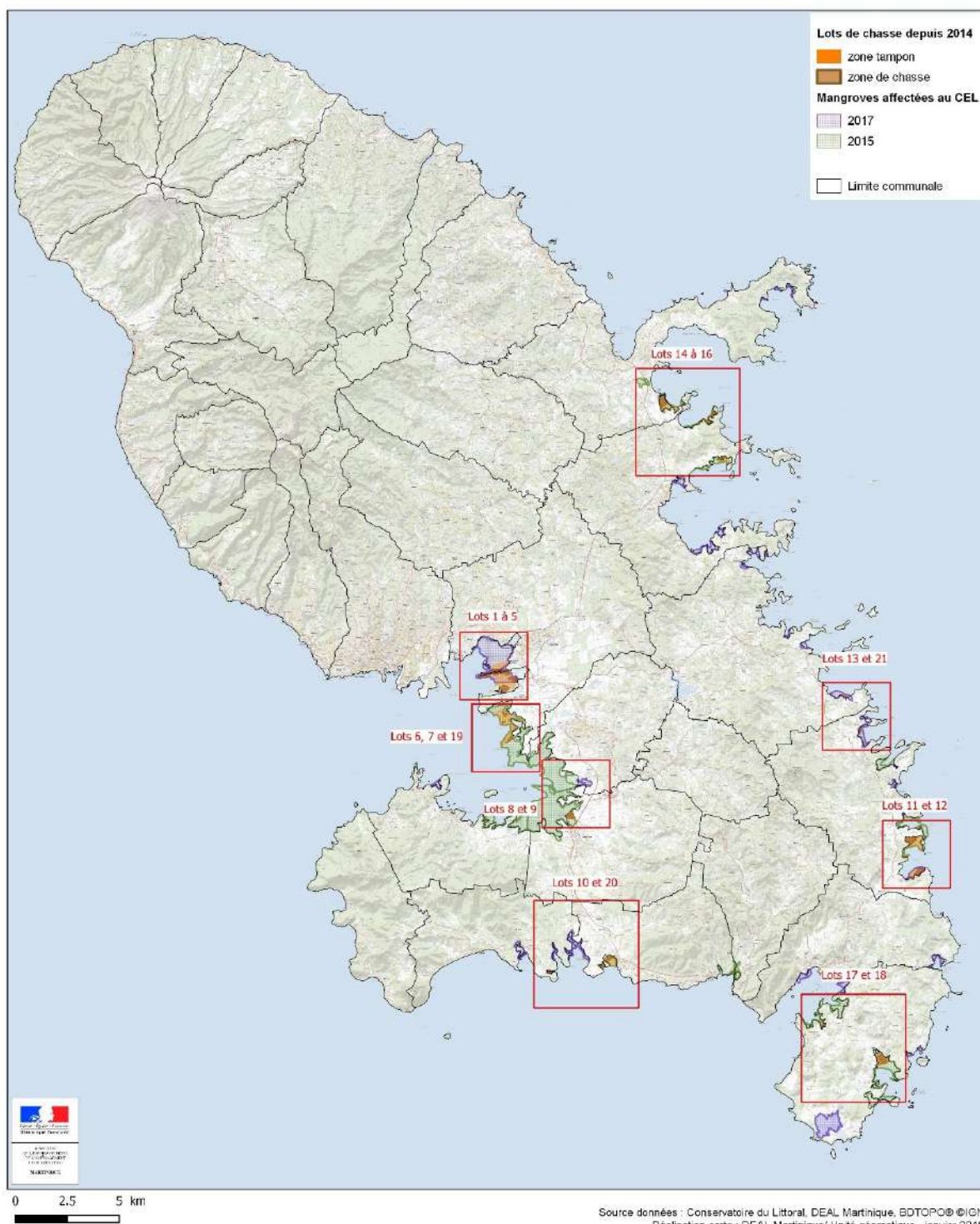

Lots de chasse et affectations des mangroves au Conservatoire du Littoral (CEL)

Lots 1 à 5

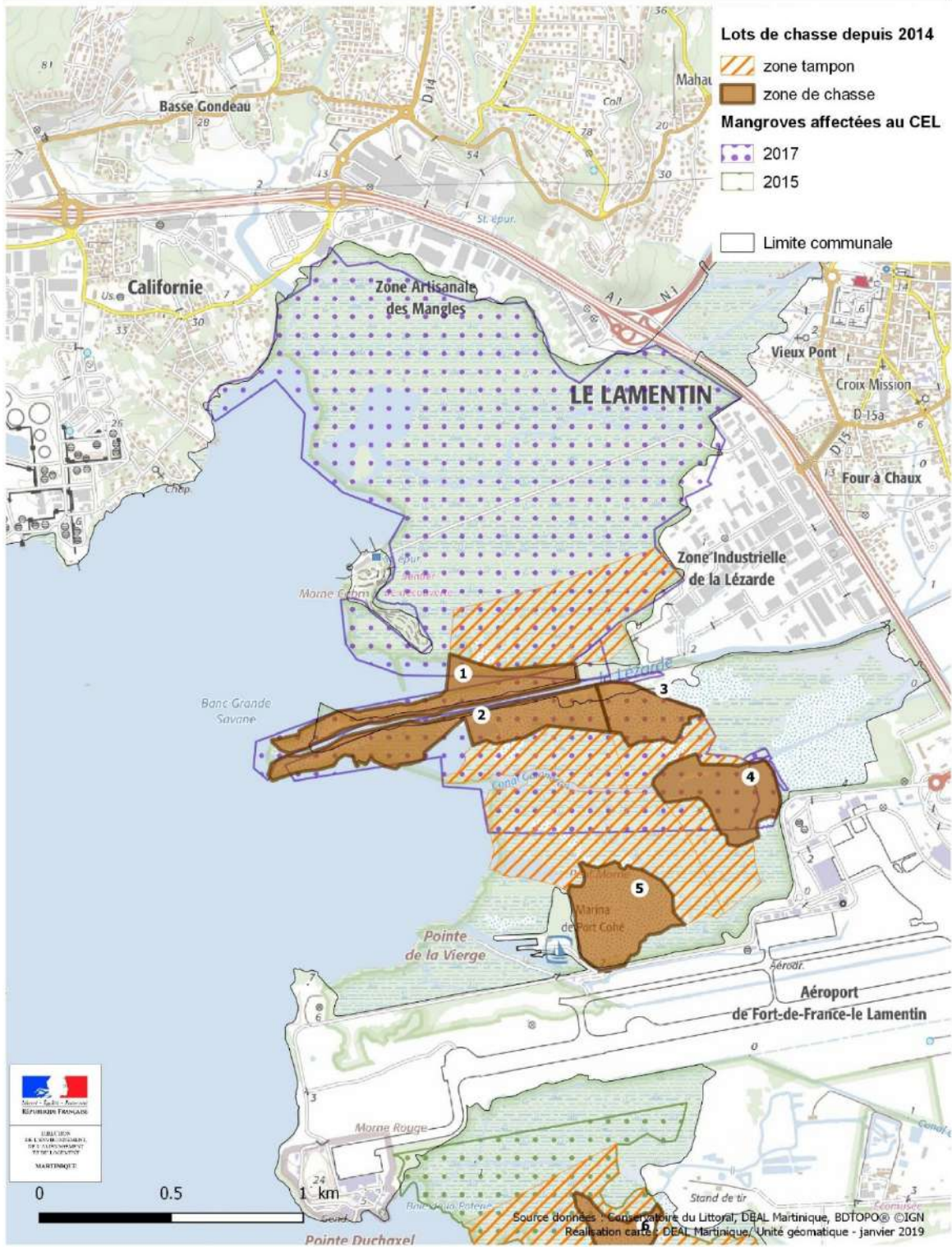

Lots de chasse et affectations des mangroves au Conservatoire du Littoral (CEL)

Lots 6, 7 et 19

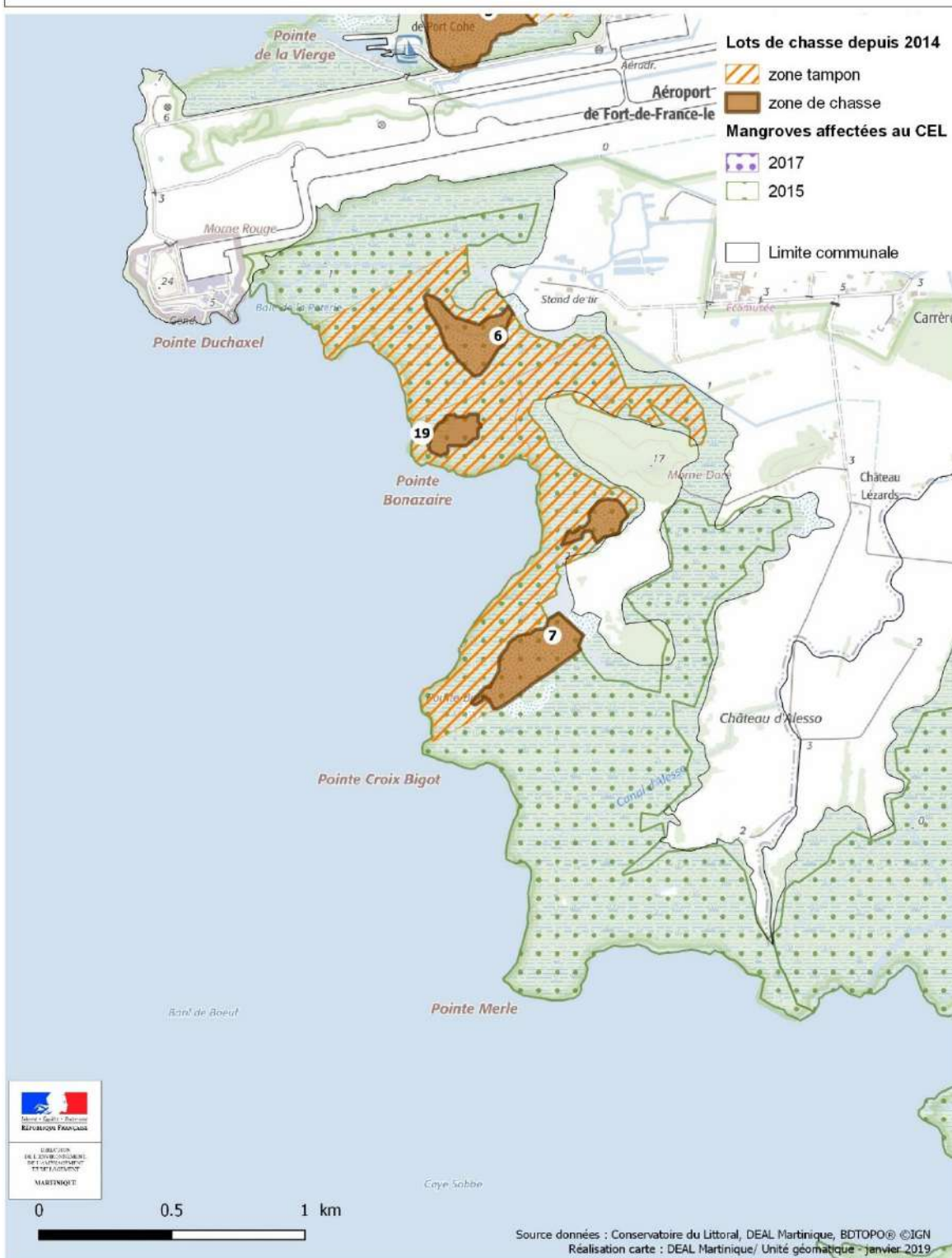

Lots de chasse et affectations des mangroves au Conservatoire du Littoral (CEL)

Lots 8 et 9

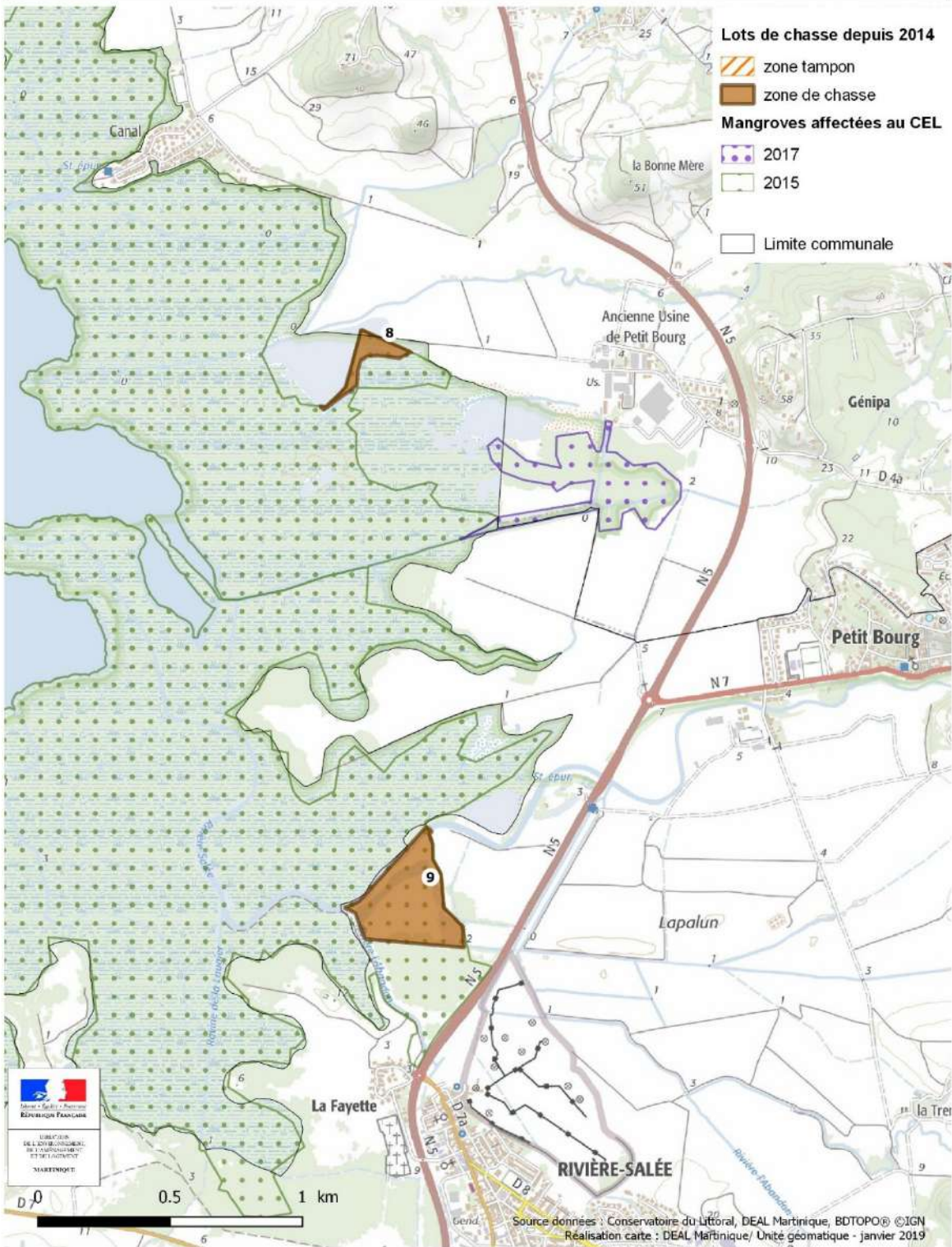

Lots de chasse et affectations des mangroves au Conservatoire du Littoral (CEL)

Lots 17 et 18

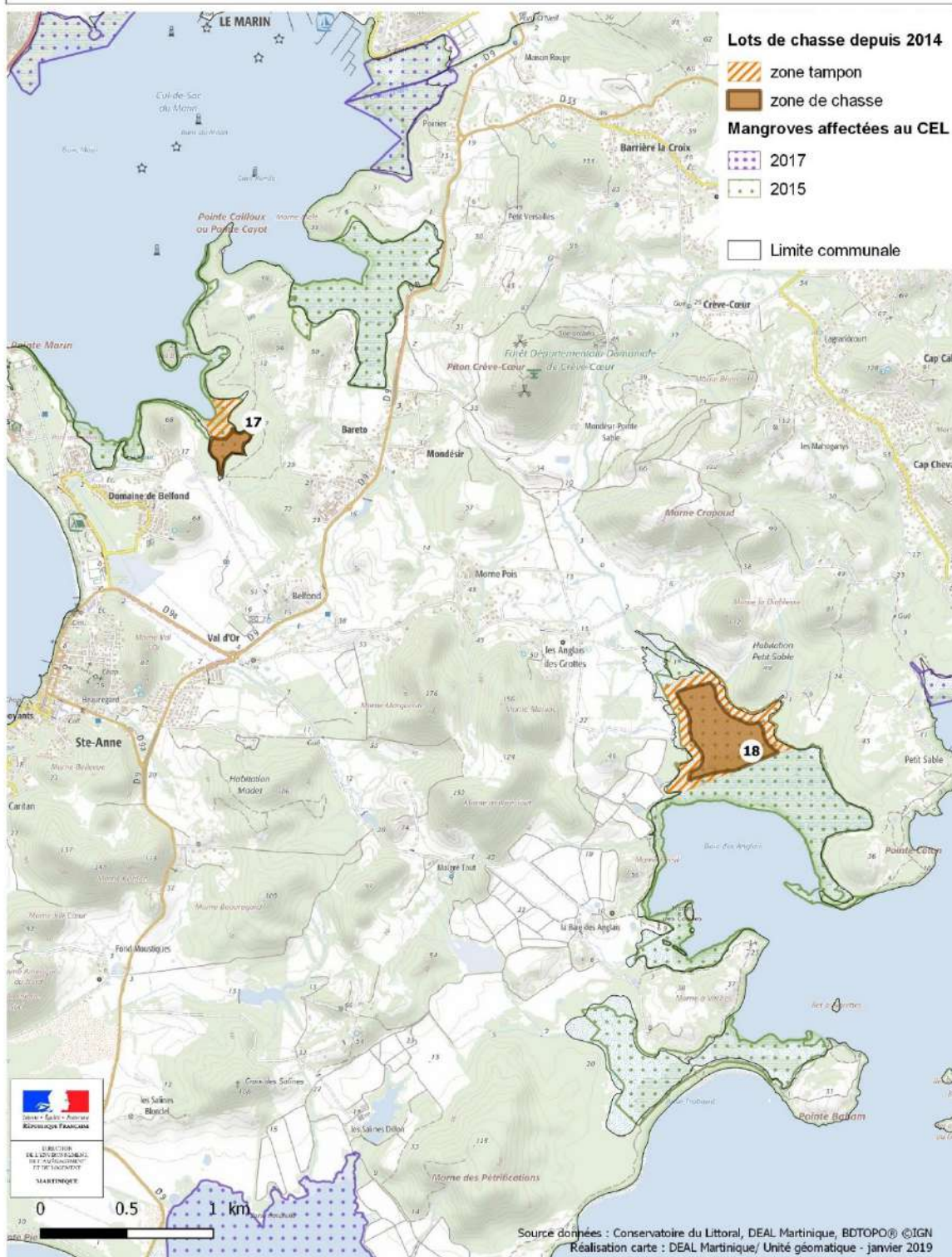

Lots de chasse et affectations des mangroves au Conservatoire du Littoral (CEL)

Lots 14 à 16

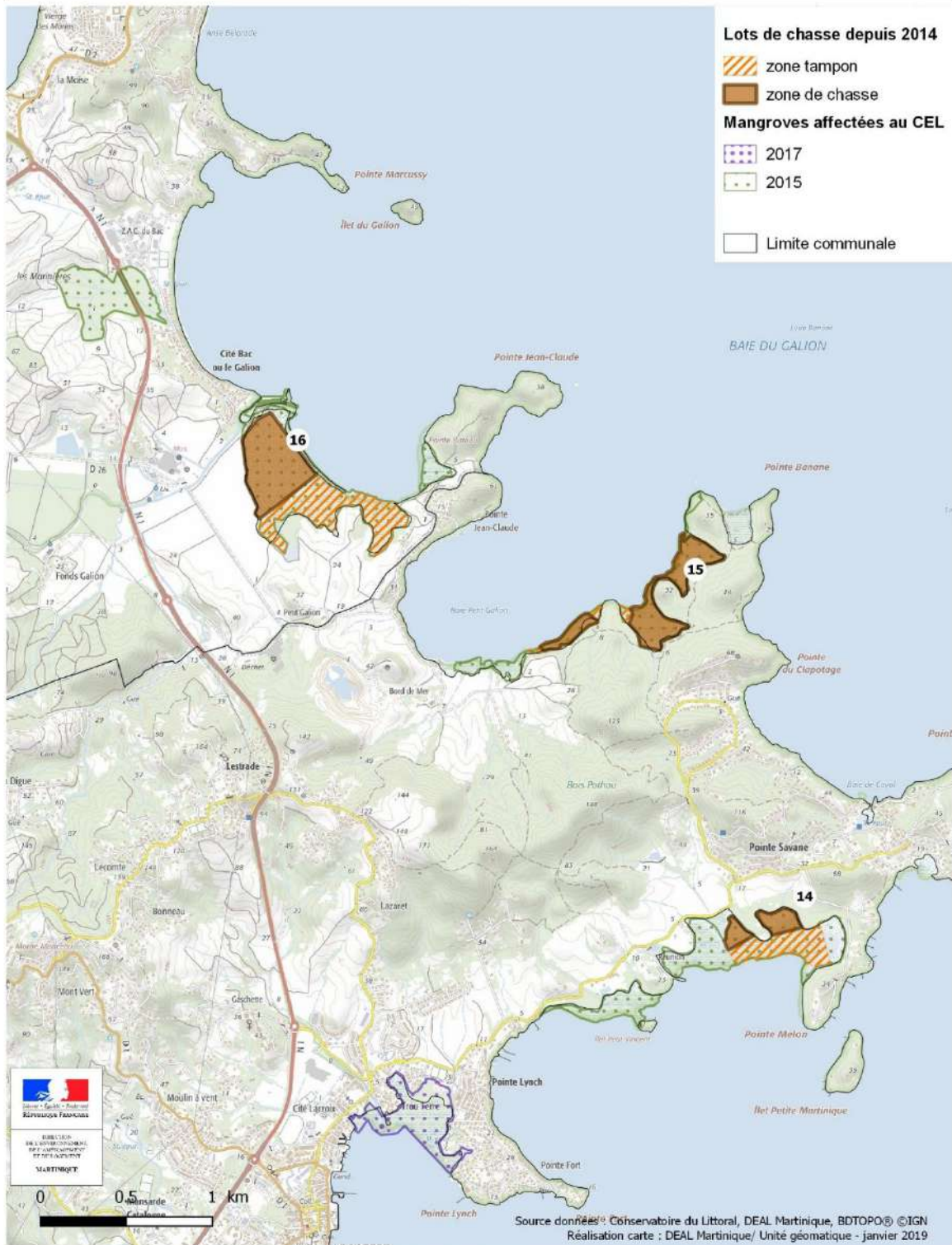

Lots de chasse et affectations des mangroves au Conservatoire du Littoral (CEL)

Lots 13 et 21

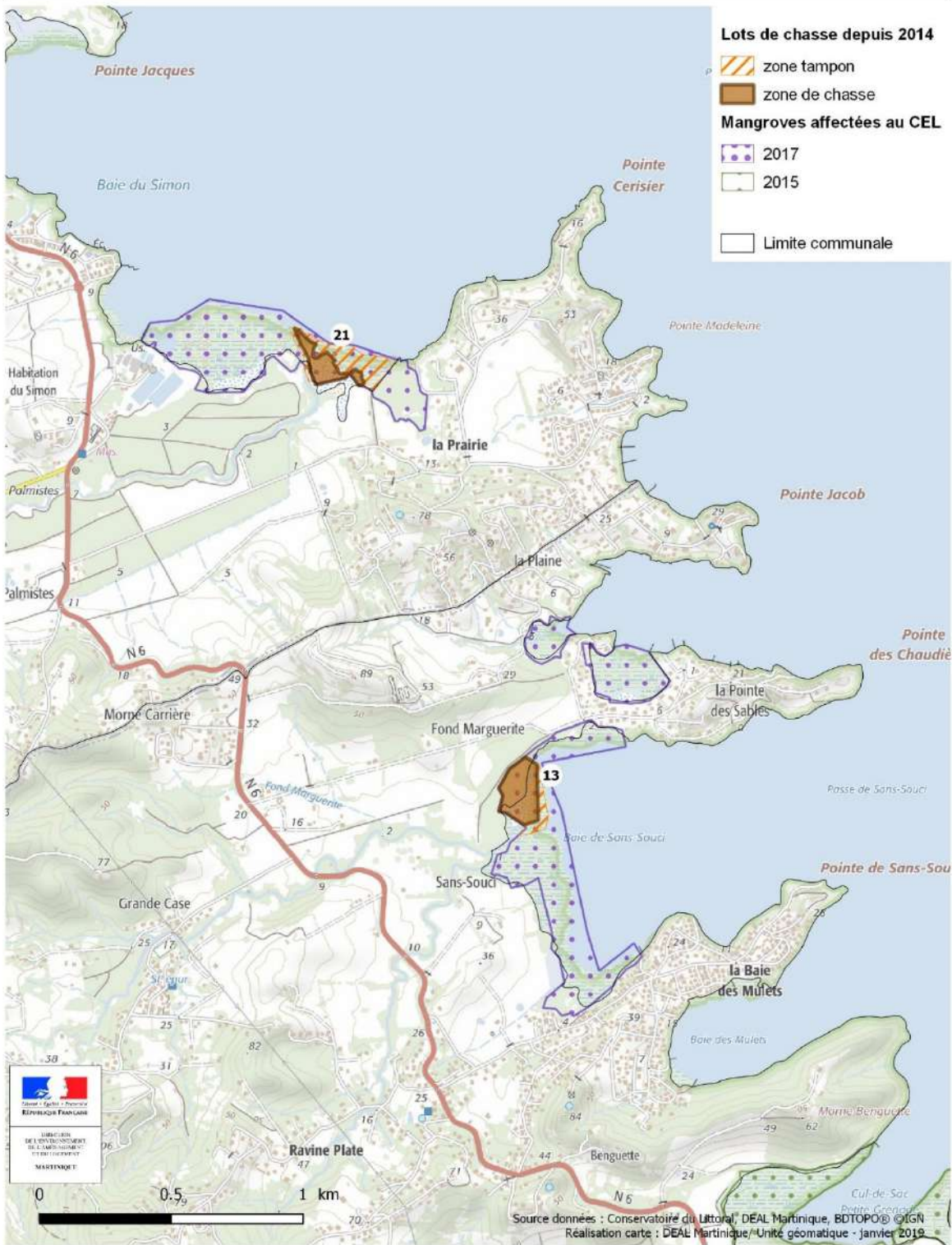

Lots de chasse et affectations des mangroves au Conservatoire du Littoral (CEL)

Lots 11 et 12

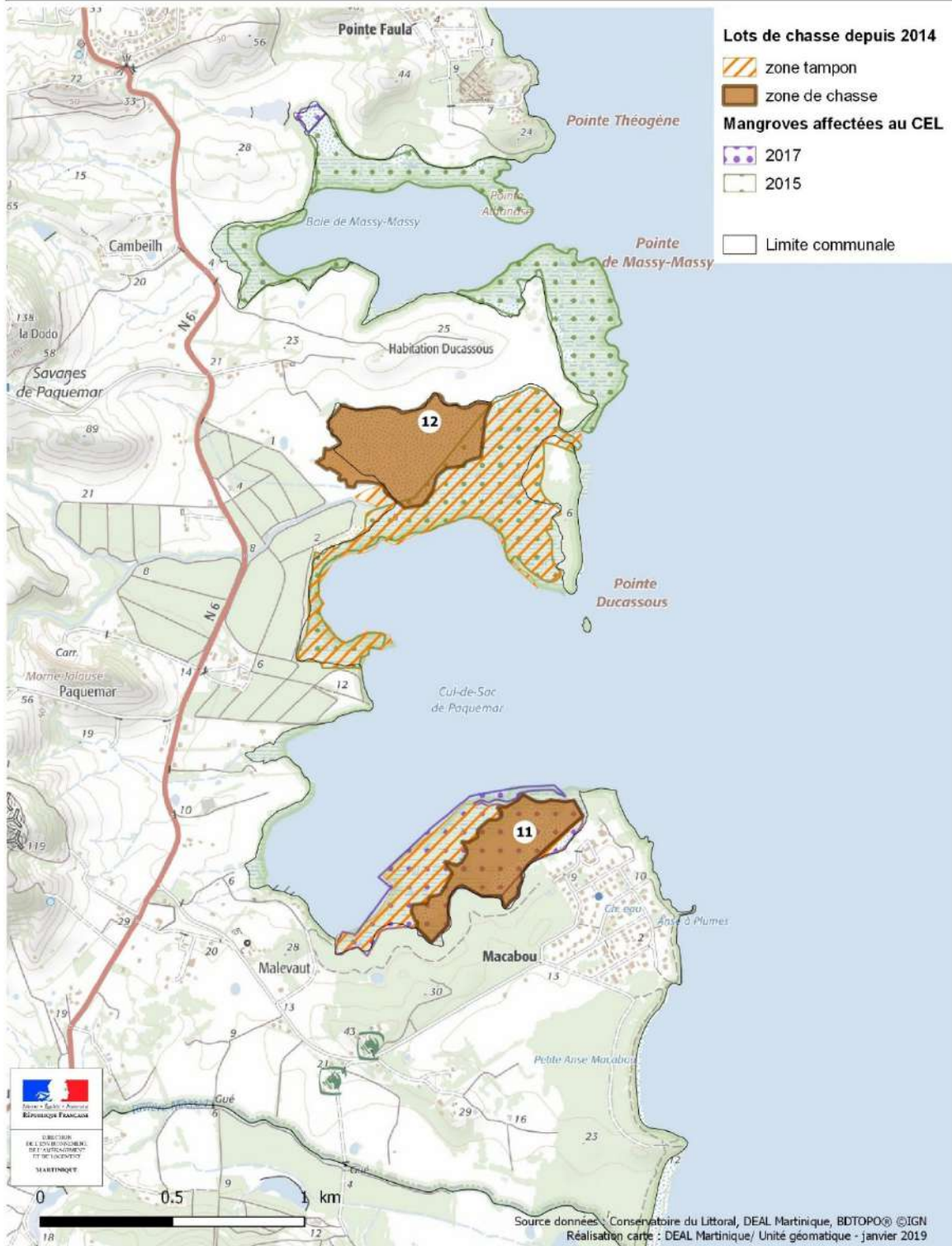

Lots de chasse et affectations des mangroves au Conservatoire du Littoral (CEL)

Lots 10 et 20

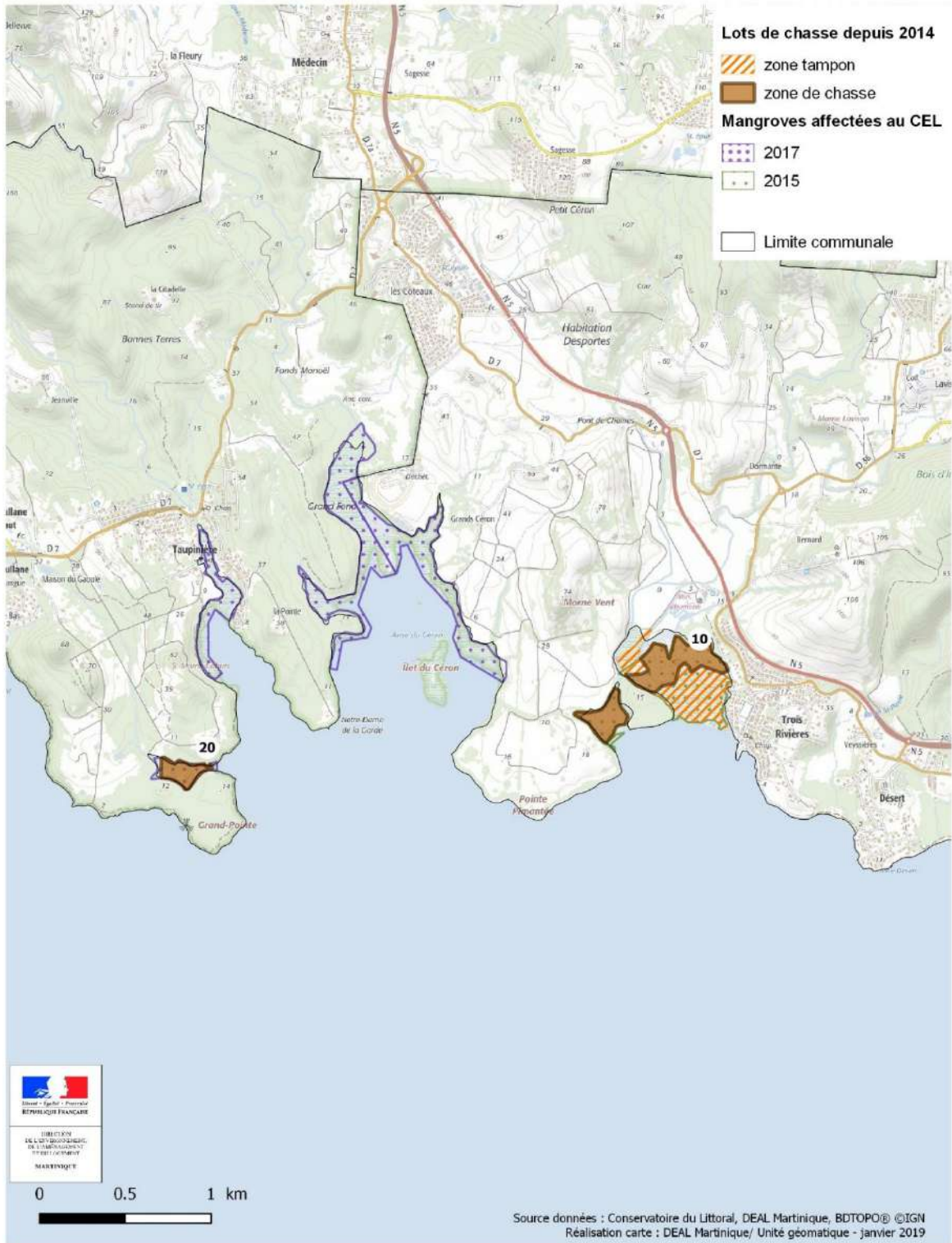

*Annexe 3 : Différents type de chasse pratiqués par
les différentes associations*

Liste des associations et des différents type de chasse pratiqués

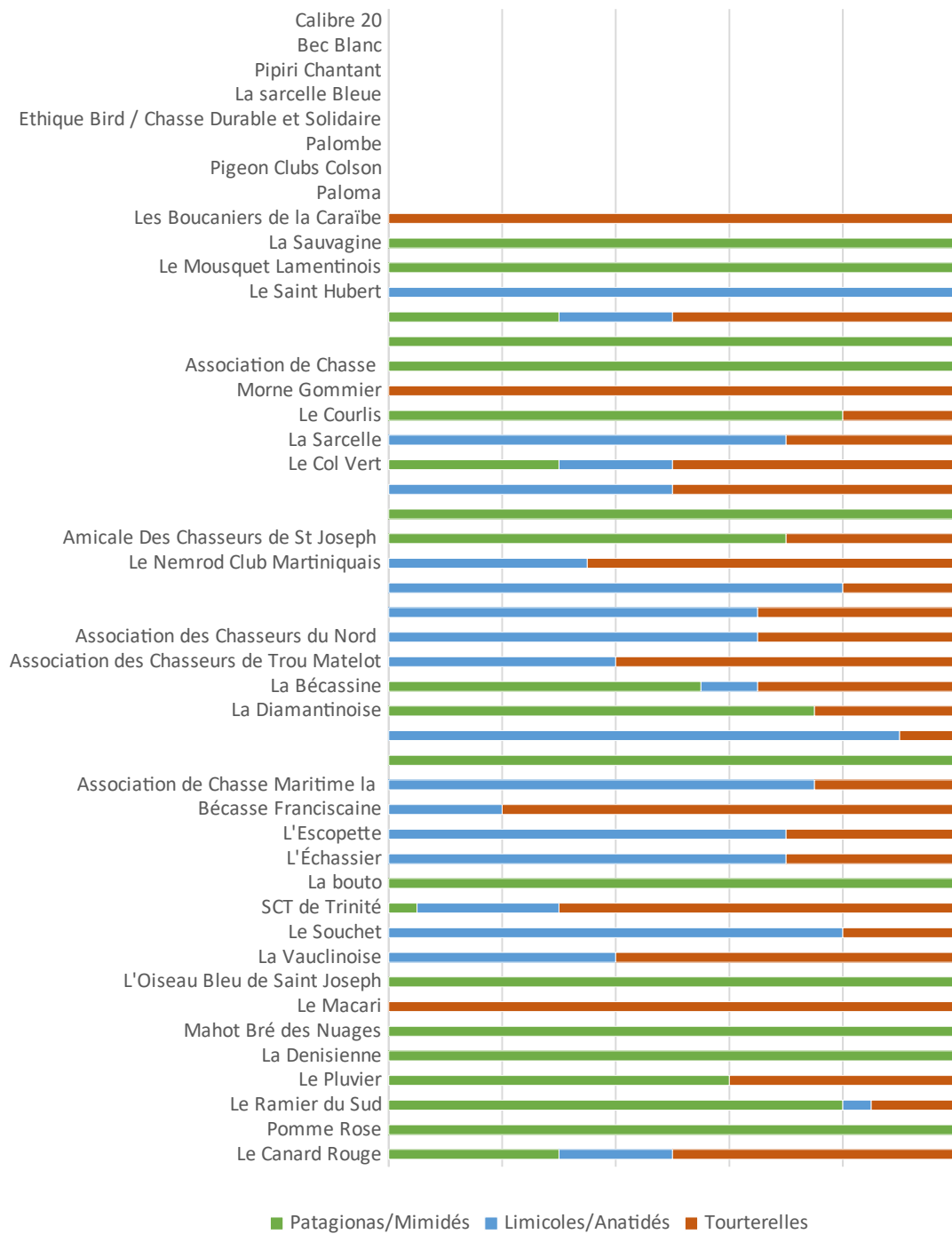

*Annexe 4 : Cahier des clauses générales de la
chasse en forêt domaniale, ONF*



CONTRAT CYNÉGÉTIQUE ET SYLVICOLE

FORÊT DOMANIALE DU LITTORAL

Commune

Période du au

Vu le code forestier et en particulier son article D.221-2 ;
En application de l'article 2.1 du cahier des clauses générales relatif à la chasse en forêt domaniale adopté le 25 septembre 2014 et dans le cadre du bail en date du 12 juillet 2021 relatif à la location du droit de chasse en forêt domaniale du littoral de la commune du.

Le présent contrat cynégétique et sylvicole est conclu :

Entre, d'une part,

l'Office National des Forêts (ONF), établissement public national à caractère industriel et commercial dont le siège est situé 2, avenue de Saint-Mandé, 75012 PARIS, immatriculé sous le numéro unique d'identification SIREN 662 043 116 RCS Paris, représenté par la Directrice Territoriale de Martinique dont les bureaux sont situés 78 Route de Moutte - BP 578 - 97207 Fort-de-France Cedex.

BAILLEUR

Et d'autre part,

L'association de chasse dont le siège est , association déclarée conformément à la loi du 1er juillet 1901, représentée par agissant au nom et pour le compte de ladite association.

PRENEUR

Il est convenu ce qui suit entre les parties :

1 - Contexte à l'échelle de la forêt

1.1 Aménagement forestier

Aménagement forestier de la forêt domaniale du littoral pour la période 2010-2024.

1.2 Evolution des prélèvements

Néant

1.3 Contexte agricole

Néant

1.4 Contexte environnemental

Aucune opération de nature à remettre en cause la destination forestière du terrain n'est tolérée sur le site (art. L 273-1 à 5 du nouveau code forestier).

Toute intervention destinée à perturber le fonctionnement des écosystèmes naturels (entrave à la circulation hydraulique en zone humide, trouées dans les peuplements forestiers, lutte contre la réinstallation d'espèce autochtones, etc.) est strictement interdite.

Les apports de matériaux de stabilisation sont interdits (déchets de démolition, produits de carrières...).

Les sites doivent rester propres : récupération des douilles, les apports d'encombrants sont interdits (pneus, vieux mobiliers...).

2 - Définition des objectifs à l'échelle du lot et modalités

2.1 Objectifs sylvicoles

Néant

2.2 Orientations cynégétiques

Les recommandations particulières et ponctuelles (moratoire, nombre limité de gibiers tués pour une espèce) de l'arrêté préfectoral annuel relatif à l'ouverture et la fermeture de la chasse et du schéma départemental de gestion cynégétique devront être strictement respectées.

2.3 Plan de circulation et accessibilité

Néant.

3 - Engagements réciproques du locataire et de l'ONF

Les coupes d'arbres et travaux hydrauliques ne sont pas autorisés sauf accord écrit de l'Office National des Forêts.

Toute amélioration cynégétique devra se faire avec l'accord écrit de l'Office National des Forêts : entretien des points d'eau, plantation d'arbres à graines....

Les privatisations du site sont interdites (pose de clôtures, barrières...) sauf accord écrit de l'Office National des Forêts.

Les travaux préparatoires à la saison de chasse devront faire l'objet d'une demande écrite. Cette dernière donnera lieu à une visite commune des lieux pour une définition écrite des

interventions à réaliser et leur localisation schématique pour un meilleur contrôle après exécution. Ce compte rendu préliminaire des travaux à réaliser devra être signé par les deux parties.

L'agrainage ou l'installation de mirador est interdit sur le lot de chasse.

Le présent bail porte exclusivement sur le droit de chasse, toutes les autres activités sont interdites.

L'association s'engage à fournir annuellement la liste de tous les animaux prélevés au cours de la saison de chasse précédente (synthèse des données provenant des carnets individuels de prélèvement).

Toute personne en action de chasse sur ce lot devra justifier de son appartenance à la société de chasse de .

L'association s'engage à participer aux études menées sur la faune et le milieu naturel par l'Office National des Forêts, la Fédération Départementale des Chasseurs ou tout autre organisme habilité.

L'association s'engage à mettre en place une signalétique informative agréée par l'Office National des Forêts aux principaux accès.

La société devra se couvrir en responsabilité civile sans limite de garantie auprès d'une compagnie d'assurance de son choix et présenter les quittances en cours de validité avant le début de chaque saison de chasse. La société sera entièrement responsable vis à vis des propriétaires possesseurs ou exploitants riverains ou non, de dommages occasionnés aux biens de ceux-ci par ses membres ou les invités de ses derniers.

4 - Conditions de révision du loyer

Le loyer est révisable annuellement suivant les conditions édictées dans l'article 13 du cahier des clauses générales de la chasse en forêt domaniale.

Fait en deux exemplaires originaux à Fort de France, le

Le preneur

Le Directeur Territoriale
de l'Office National des Forêts

Cahier des clauses générales

de la chasse en forêt domaniale

CHAPITRE I

GÉNÉRALITÉS

Article 1^{er} - Cadre général.

La gestion cynégétique des forêts domaniales, indissociable de la gestion forestière, prend en compte à la fois les prescriptions de l'article L.121-1 du code forestier et celles des articles L.420-1 et L.425-4 du code de l'environnement.

Pour cette raison, l'Office National des Forêts⁽¹⁾ - chargé, par les articles L.221-2 et D.221-2 du code forestier, de la gestion des forêts domaniales dont l'exploitation de la chasse - convient dans un contrat cynégétique et sylvicole des objectifs sylvicoles et cynégétiques pour chacun des territoires de chasse loués, en application des documents de gestion définis à l'article L.122-3 du code forestier. Ce contrat comprend des droits et des devoirs pour chacune des parties. L'ONF veillera à ce que ces dispositions permettent au locataire de respecter le schéma départemental de gestion cynégétique (SDGC).

Tant la gestion que le développement durables des forêts impliquent, à travers la réalisation des plans de chasse, la recherche d'un équilibre sylvo-cynégétique permettant la régénération – naturelle aussi bien qu'artificielle – des peuplements forestiers dans des conditions économiques satisfaisantes pour l'ONF, comme l'indiquent les articles L.121-1 du code forestier et L.425-4 du code de l'environnement. Les directives nationales d'aménagement et de gestion pour la forêt domaniale stipulent que le renouvellement des peuplements forestiers est prioritaire et que l'atteinte de cet équilibre sylvo-cynégétique doit arriver à limiter l'utilisation de protections contre le gibier aux seules situations exceptionnelles.

(1) Appelé "ONF" par la suite

1.1 Modalités d'application territoriale

Le cahier des clauses générales est applicable sur l'ensemble du territoire métropolitain et les départements d'outre-mer compte tenu des lois et règlements relatifs à la chasse, notamment ceux localement en vigueur dans les départements de la Moselle, du Bas-Rhin et du Haut-Rhin.

1.2 Terminologie

L'ONF - en tant que gestionnaire des forêts domaniales qui lui sont confiées en application des dispositions de l'article L221-2 deuxième alinéa - est, pour le compte de l'Etat propriétaire, détenteur du droit de chasse comme il est rappelé à l'article R.213-48 du code forestier. Il exerce, en vertu de l'article D.221-2 du code forestier, la totalité des prérogatives du bailleur.

Le locataire (ou fermier de la chasse au sens de l'article R.428-2 du code de l'environnement) est, par l'effet de son bail, titulaire exclusif du droit de chasse sur le territoire loué, selon le mode de chasse autorisé et pour les gibiers autorisés.

Les invités, associés ou "actionnaires" du titulaire du droit de chasse bénéficient, au cours des séances de chasse auxquelles ils participent, des mêmes droits que le titulaire. Ils sont soumis, sous la responsabilité de ce dernier, à toutes les obligations du locataire concernant l'exercice de la chasse.

1.3 Réserve de compétence en faveur de l'ONF (plans de chasse)

En application de l'article R.213-48 du code forestier et conformément au présent cahier des clauses générales, l'ONF, après concertation avec les locataires, présente à l'autorité administrative compétente et pour l'ensemble des territoires de chasse domaniaux assujettis à la réglementation sur le plan de chasse, les demandes de plan de chasse pour les territoires de chasse qu'il détermine (cf. article 17.1 et 17.2) ainsi que les éventuelles demandes de révision.

Les dispositions du présent article seront considérées comme clauses déterminantes du consentement de l'ONF et le locataire, titulaire du droit de chasse, ne pourra s'y soustraire sans rompre le contrat.

1.4 Commission consultative de la chasse en forêt domaniale

Dans chaque direction territoriale siège une ou plusieurs commissions consultatives de la chasse en forêt domaniale selon les modalités définies par le directeur territorial qui en fixe la composition en fonction du contexte local. Elle comprendra des personnels de l'ONF et des représentants des intérêts cynégétiques. Cette commission comportera notamment des représentants des fédérations des chasseurs concernées, de l'association nationale des chasseurs de grand gibier et de l'association des équipages si la chasse à courre est pratiquée dans les forêts domaniales de la direction territoriale. Elle peut compter également des représentants d'associations de locataires en forêt domaniale. Elle est présidée par le directeur territorial ou son représentant.

Son rôle –essentiellement technique– est de permettre une concertation approfondie entre les représentants des intérêts cynégétiques et le gestionnaire de la forêt. Elle se réunit au moins une fois par an, et examine notamment, à travers les résultats de l'exécution des plans de chasse, l'évolution des populations gibier et de l'équilibre sylvo-cynégétique, ses conséquences en matière de gestion de la forêt, ainsi que la cohérence des différents documents de gestion. Chaque réunion fera l'objet d'un compte rendu.

Dans une logique de gestion par massif, cette commission consultative aura notamment pour rôle de suggérer des solutions ou émettre des avis sur :

- les objectifs d'équilibre agro-sylvo-cynégétique et de gestion cynégétique par massif domanial ;
- le lotissement ;
- les dispositions des contrats cynégétiques et sylvicoles et notamment leurs cohérences avec les SDGC ;
- toute question d'intérêt général relative à l'exploitation technique de la chasse en forêt domaniale.

Les listes des lots dont les contrats ne sont pas reconduits lui seront présentées assorties des motifs de non contractualisation de gré à gré.

Elle constituera également l'instance privilégiée de recours en cas de conflits locaux.

En cas d'urgence, l'avis de la commission consultative pourra être sollicité par écrit selon des règles de fonctionnement propres à chaque commission qu'elle devra préciser en début de mandat.

Article 2 - Éléments du contrat locatif et interprétation.

2.1 - Le présent cahier des clauses générales détermine - quel que soit le mode de passation du contrat - les conditions générales de la location de la chasse⁽²⁾ dans les forêts et terrains à boisier ou à restaurer appartenant à l'Etat et dans lesquels l'exploitation de la chasse est de la compétence exclusive de l'ONF qui dispose à cet effet de tous pouvoirs techniques et financiers d'administration, en application des articles D.221-2, R.213-45 à R.213-59 du code forestier.

Il est complété par un contrat (bail et cynégétique et sylvicole qui lui est associé) intégrant les clauses particulières propres à chacun des lots. L'ensemble de ces documents - qui ont un caractère contractuel en application de l'article R.213-46 du code forestier - constitue, pour chaque lot loué, le "cahier des charges" de la location.

(2): L'exploitation de la chasse par concession de licences (articles R.213-57 à R.213-59 du code forestier) n'est pas formellement régie par le présent cahier des clauses générales. Toutefois, certaines dispositions de ce cahier peuvent être reprises dans les clauses des concessions de licence.

2.2 - Caractère personnel des obligations du locataire

L'engagement du locataire est contracté à titre personnel. Le titulaire du bail, personne physique ou personne morale, ne peut se prévaloir d'aucune cession ou d'aucun transfert de ses droits et obligations à un tiers quelconque, pour se soustraire à l'exécution des obligations nées du contrat.

Réciproquement, le ou les tiers qui auraient rempli en fait, aux lieu et place, voire sous la responsabilité du titulaire du bail, les obligations du locataire ou exercé ses droits, ne pourront sous aucun prétexte se prévaloir de cette substitution - quelle qu'en soit la forme ou la finalité - pour se prétendre subrogés dans les droits du titulaire du bail.

Le paiement du loyer par une personne physique ou morale autre que le locataire en titre ne peut être admis qu'à titre exceptionnel et l'ONF ne sera jamais tenu d'accepter les moyens de paiement déposés par les tiers.

L'inobservation des principes énoncés au présent paragraphe constitue un motif de résiliation du bail.

Article 3 - Objet et consistance de la location.

3.1 - La location porte sur le droit d'exercer un ou plusieurs modes de chasse donnés pour capturer des gibiers d'espèces données sur un territoire de chasse déterminé y compris prioritairement dans les zones engrillagées existantes ou créées en protection des régénérations forestières des dégâts de gibier. En cas de défaillance du locataire, l'ONF se réserve le droit de prendre toutes les mesures nécessaires pour assurer l'évacuation des zones engrillagées ou l'élimination de gibiers, notamment celles prévues à l'article 31.

Les éventuels nouveaux lots en superposition de baux de chasse à tir sur le même territoire seront négociés dans le cadre du contrat cynégétique et sylvicole avec le locataire sortant principal.

Sur un même territoire, le droit de chasse à courre et le droit de chasse à tir peuvent être loués (ou exploités par voie de licences) séparément, formant deux ou plusieurs lots. Les locataires à tir situés dans le périmètre d'un lot de chasse à courre ne pourront pas s'opposer à l'exercice de la

vènerie. La « faculté de suite » des locataires de vènerie en forêt domaniale s'exerce les jours qui lui sont réservés en forêt domaniale sur tous les lots domaniaux pour les animaux qu'il aura lancés en forêt domaniale ou en dehors de celle-ci.

Le bail et le contrat cynégétique et sylvicole déterminent le cadre particulier de chaque lot de chasse. Il précise :

- le contexte cynégétique, agricole et sylvicole du massif concernant le lot ;
- la consistance du lot et le contenu de la location ;
- les objectifs de gestion cynégétique et sylvicoles à l'échelle du lot ;
- les droits et obligations des deux parties ;
- le montant du loyer annuel et les modalités de sa révision éventuelle.

Le contrat cynégétique et sylvicole précise notamment les critères de référence permettant de décrire la situation initiale du lot en matière d'équilibre sylvo-cynégétique et les objectifs à atteindre en général dans un délai de trois ans. Ces objectifs sont révisés en concertation avec le locataire sur un rythme triennal ainsi que les moyens à mettre en œuvre pour les mesurer et font l'objet d'un avenant si nécessaire. Il est proposé au plus tard le 31 octobre précédant l'échéance triennale pour une signature avant le 31 décembre de la même année.

3.2 - Exclusion de certains biens

Outre les terrains expressément exclus de la location par le contrat cynégétique et sylvicole les maisons forestières, les bâtiments de toute nature, les terrains (cultivés ou non) affectés au personnel de l'ONF, ainsi que les pépinières ne font pas partie du lot de chasse.

3.3 - Routes et chemins

Les routes et chemins forestiers, laies et sommières séparant des lots domaniaux sont réputés mitoyens aux deux lots sur toute leur longueur, sauf indication contraire au contrat cynégétique et sylvicole.

Le locataire est censé connaître le statut juridique des voies publiques et des chemins ruraux longeant ou traversant le lot.

L'ONF établit en concertation avec le locataire dans le cadre de la location de gré à gré un plan de circulation sur le réseau routier pour le locataire et les personnes autorisées par lui, leur permettant l'exercice normal de leur droit de chasse (limitation du nombre de véhicules, créneaux de dates et d'horaires, accès au rendez-vous, approche des lieux de chasse éloignés, transport du gibier tué...) et l'entretien de leur lot. Un signe distinctif délivré par l'ONF devra obligatoirement être apposé par la personne autorisée de façon visible sur le ou les véhicules utilisés. A défaut d'apposition, le véhicule sera considéré comme non autorisé. Les barrières ouvertes par les chasseurs à l'occasion de la circulation sur ces routes doivent être systématiquement refermées à l'issue de chaque battue ou en fin de journée de chasse pour la grande vènerie.

En cas d'adjudication, l'ONF peut exclure du lot certaines routes forestières ou chemins d'exploitation. La révision du plan de circulation sera concertée avec le locataire dans le cadre du contrat cynégétique et sylvicole.

3.4 - Enclaves

Le contrat cynégétique et sylvicole - notamment dans les départements de la Moselle, du Bas-Rhin et du Haut-Rhin - indique les parcelles enclavées appartenant à des tiers et qui font partie du lot de chasse loué par l'ONF dans les conditions prévues à l'article 9.

Article 4 - Durée de la location - Forme des baux.

4.1 - Durée

La durée de la location est fixée sauf cas particuliers à douze ans pour chaque lot avec une possibilité de résiliation du bail à 3, 6 et 9 ans de location.

Normalement la période annuelle de location court du 1^{er} avril au 31 mars de l'année suivante.

4.2 - Forme des baux

La location est constatée soit par le procès-verbal d'adjudication - dont l'adjudicataire peut demander une expédition à titre onéreux - soit dans les autres cas par un acte dont le locataire reçoit un exemplaire original après signature.

Article 5 - Bâtiments et abris de chasse.

5.1 Mise à disposition de bâtiments

Des bâtiments peuvent être mis à la disposition du locataire par une concession distincte du bail de chasse. Cette possibilité avec indication du prix de la concession est indiquée au contrat cynégétique et sylvicole du lot.

L'enlèvement des déchets issus du traitement de la venaison est obligatoire et à la charge du locataire.

La résiliation du bail de chasse ou son expiration à son terme normal, entraîne de plein droit la résiliation des concessions de bâtiments énumérés au présent article.

5.2 Nouvelle implantation d'abris de chasse

La conservation du milieu naturel, le respect du paysage rendent généralement indésirable l'implantation nouvelle de chalets et d'abris de chasse en forêt. De telles constructions ne peuvent qu'être exceptionnellement autorisées par écrit par l'ONF sous réserve du respect par le locataire des règlements en vigueur (permis de construire, ...).

A l'expiration du bail, sauf dans les cas où l'ONF souhaite devenir propriétaire de ces constructions sans indemnité, les lieux seront remis en état par le locataire ou à ses frais en cas de défaillance du locataire.

Article 6 - Rendement de la chasse - Modification des conditions de location.

6.1 - Rendement

Le rendement de la chasse n'est pas garanti. Toutefois, le loyer annuel pourra être révisé, en fonction de l'atteinte des objectifs, selon les modalités prévues au contrat cynégétique et sylvicole. Les conditions de ces révisions sont arrêtées par le directeur général de l'ONF après visa du contrôleur général économique et financier de l'ONF.

6.2 – Modification de la réglementation

Les modifications qui, au cours du bail, viendraient à être apportées à la législation ou à la réglementation de la chasse, s'imposent au locataire sans qu'il puisse prétendre à résiliation, à réduction de prix ou à indemnité quelconque, sauf si elles sont de nature à le priver en tout ou en majeure partie de son droit de chasse, auquel cas il pourra obtenir la résiliation amiable de son bail conformément à l'article 47.1.

6.3 - Consistance du lot et modification de la consistance du lot

Le locataire est censé bien connaître la situation, la composition et l'état de son lot à tous égards. Il ne sera accordé aucune réduction de loyer pour défaut de mesure.

L'ONF se réserve le droit d'exclure de la location en cours de bail les emplacements nécessaires aux concessions de carrières ainsi qu'à tous les équipements, nécessaires à sa gestion, d'utilité publique ou d'intérêt général. Cette décision est notifiée au locataire.

Si la destination du territoire d'un lot est modifiée par déclaration d'utilité publique ou par voie d'échange, ou si elle reçoit une destination ou est grevée d'une contrainte incompatible avec l'exercice de la chasse notamment en cas de modification des objectifs de gestion durable telle que l'accueil du public ou de nouveaux équipements, le bail sera maintenu sans indemnité et son prix également maintenu tant que la surface distraite du lot ou ajoutée au lot reste inférieure à 5% de la surface du territoire indiquée au procès-verbal d'adjudication ou dans l'acte de location.

Si la surface distraite du lot est comprise entre 5% et 15 %, le bail sera maintenu et son prix réduit proportionnellement à la surface distraite.

Si la surface distraite du lot est supérieure à 15 % ou si la surface ajoutée au lot est égale ou supérieure à 5 %, le bail sera maintenu et son prix réduit ou augmenté proportionnellement à la surface distraite ou ajoutée, à moins que le locataire n'en demande la résiliation conformément à l'article 47.1 selon les modalités prévues au b) de cet article. Si l'exercice de la chasse n'est plus possible définitivement en cours de saison de chasse, le bail est résilié sans indemnité de part et d'autre et il sera accordé sur le terme payé d'avance un remboursement proportionnel à la durée de jouissance effective dont le preneur aura été privé calculé au prorata temporis de la saison de chasse.

Toute modification des conditions du bail initial notamment en ce qui concerne la consistance du lot est notifiée au locataire par l'ONF. En cas de litige, l'avis de la commission consultative de la chasse en forêt domaniale sera sollicité.

Article 7 - Activités habituelles et gestion forestière.

Le locataire exerce son droit de chasse dans le cadre normal de la gestion forestière telle qu'elle est prévue par l'aménagement forestier.

En conséquence, il ne peut ni invoquer un quelconque trouble de jouissance pour prétendre à indemnité ou réduction de loyer, ni s'en prévaloir pour se soustraire à ses obligations. Les activités normales de gestion du domaine forestier y compris l'accueil du public, sont notamment les travaux ou activités suivantes :

- exploitations forestières et de tous produits végétaux et extractions de minéraux ;
- exploitation pastorale ;
- diagnostics et/ou relevé d'indicateurs, recherche du gibier blessé ;
- travaux d'entretien, d'équipement, de boisement, de récolte de graines, etc... ;
- travaux de bâtiment ou de génie civil ;

- circulation des usagers de la forêt tels que piétons, sportifs, randonneurs, skieurs, cavaliers, cyclistes... dans les limites des dispositions réglementaires qui leur sont applicables ;
- circulation et stationnement des véhicules sur routes et chemins forestiers ouverts à la circulation générale ;
- circulation des véhicules de service et de tous autres ayants droit ;
- mise en valeur et gestion touristique et piscicole des plans d'eau ;
- installations de matériels forestiers, de scieries, ateliers, bâtiments ou locaux de service à usage divers ;
- activités ou travaux relatifs à l'exploitation agricole des terrains de montagne, en particulier le pâturage et le passage des animaux ;
- études scientifiques avec suivi de populations animales ou végétales.

D'une façon générale, le locataire, ainsi que tous les membres de son équipe de chasse, habituels ou invités, ont un devoir de civilité réciproque à l'égard des autres usagers de la forêt. Le locataire de chasse à courre peut prendre des dispositions particulières vis-à-vis des « suiveurs » de l'équipage en conformité avec les recommandations émises par la société de vènerie et en concertation avec l'ONF.

Par ailleurs, le locataire supportera, comme l'ONF lui-même, les sujétions afférentes aux activités d'autres services (exercices militaires, travaux de topographie ou de géodésie, inventaires, prospections, et recherches de toute nature).

La création d'itinéraires pédestre, VTT, ou équestre balisés ou d'équipement d'accueil du public, de même que la modification d'un plan de circulation des routes ouvertes à la circulation publique, ne pourront se faire en cours de bail sans avoir au préalable consulté le ou les locataires concernés.

Toutefois, si certaines circonstances exceptionnelles ou calamités (incendie de forêt, chablis importants, etc...) ou si certaines activités ou travaux non signalés au contrat cynégétique et sylvicole du lot ou si des changements d'objectifs de gestion durable liés à l'aménagement forestier sont de nature à empêcher durablement ou significativement l'exercice de la chasse sur tout ou partie du territoire de chasse, le locataire peut demander une réduction du loyer ou la résiliation du bail selon les modalités prévues à l'article 6.3 ci-dessus. En cas de litige, l'avis de la commission consultative de la chasse en forêt domaniale sera sollicité.

Article 8 - Interdiction d'exploitation lucrative ou de sous-location - Cession du bail.

En raison du caractère personnel du droit de chasse, le locataire, personne physique ou personne morale, est censé exercer ce droit de chasse par et pour lui-même.

8.1 - Interdiction d'exploitation lucrative et de sous-location

De convention expresse et sous peine de résiliation de son bail, le locataire s'interdit - hormis la participation aux frais de ses invités, "actionnaires" ou associés ou personne morale associée- toute exploitation lucrative ou commerciale ainsi que toute sous-location de tout ou partie du territoire pour la chasse, sous quelque forme que ce soit.

Le locataire sera tenu de fournir, en début de saison de chasse au moment de la rencontre préalable avec l'agent responsable du lot, l'identité de ses « actionnaires » ou associés. A l'exception de la chasse à courre dont le cas est prévu par l'article 18.4, les jours où il y aura des invités en chasse collective, la présence d'au moins un tiers des « actionnaires » ou associés sera exigée.

8.2 - Cession du bail

La cession du bail ne peut intervenir en tout ou en partie qu'en cas de force majeure (décès, invalidité, maladie,...) ou en cas de constitution du locataire, personne physique, en association, personne morale, dont celui-ci est le président ou membre du bureau. Cette cession doit faire l'objet d'une autorisation expresse du directeur territorial de l'ONF ou de son représentant. Le nouveau locataire proposé dit le "cessionnaire" doit remplir les conditions d'admission prévues par le règlement des adjudications et fournir une caution dans les conditions prévues à l'article 10.

La cession aux conditions techniques et financières du bail initial est constatée par un acte co-signé par le cédant et passé dans les formes prévues pour les locations de gré à gré. La caution primitive reste engagée pour les sommes dues par le cédant.

Toute cession donne lieu au paiement à l'ONF d'une somme de 300 € (montant 2016 indexé comme le loyer) pour les frais d'instruction.

Le paiement de la somme forfaitaire est à la charge du locataire sortant, sauf si le nouveau locataire accepte de la prendre en charge

Article 9 - Parcelles non domaniales complétant un lot de chasse domanial.

9.1 - Si des parcelles non domaniales ont été ajoutées au lot domanial par l'ONF dans le cadre du dispositif prévu au 2^{ème} alinéa de l'article R.213-49 du code forestier, le cahier des charges de la chasse en forêt domaniale s'applique pleinement à ces parcelles non domaniales sauf disposition particulière au contrat cynégétique et sylvicole.

9.2 - Législation propre aux départements de la Moselle, du Bas-Rhin et du Haut-Rhin

a) En application de l'article L.429-17 du code de l'environnement, l'ONF peut obtenir, la location du droit de chasse⁽³⁾ sur des parcelles enclavées dans un lot domanial. Ces parcelles, mentionnées au contrat cynégétique et sylvicole du lot, font partie du territoire de ce lot et le loyer correspondant à la (aux) parcelle(s) enclavée(s) est compris dans le loyer du lot domanial, l'ONF faisant son affaire du règlement du loyer à la commune bailleresse.

b) Si en cours de bail, l'ONF peut obtenir la location du droit de chasse sur les parcelles enclavées dans le lot, il en informe le locataire qui est alors tenu d'accepter l'augmentation de la surface louée dans les conditions prévues à l'article 6.3.

c) L'ensemble du cahier des charges s'applique sur les terrains enclavés ou réservés inclus dans le lot.

(3) L'ONF devient titulaire du droit de chasse et quand la commune ne s'est pas réservé le droit de demander le plan de chasse pour cette enclave, c'est l'ONF qui est compétent pour présenter cette demande conformément au présent cahier des clauses générales.

CHAPITRE II

CLAUSES FINANCIÈRES

Article 10 - Garanties.

10.1 - Lots dont le loyer principal annuel initial cumulé est supérieur à 8 000 € - obligation de fournir une caution bancaire ou assimilée.

Le locataire est tenu de fournir une caution pour chaque lot lorsque le montant du loyer annuel principal initial à la souscription du bail, ou le montant cumulé des loyers annuels principaux initiaux conclus lors de séances d'adjudication ou de locations amiables de gré à gré est supérieur à 8 000 €.

S'agissant des lots attribués par adjudication cette caution doit émaner d'un établissement compris dans la liste des organismes habilités à offrir leur garantie en France auprès des comptables publics. Peut se substituer à cette caution bancaire, un dépôt de garantie correspondant à 50% du loyer annuel initial ou du montant des loyers annuels initiaux cumulés, ne produisant pas d'intérêt. Il est déposé auprès de l'agent comptable de l'ONF habilité.

Ce dispositif est également possible dans les cas de locations de gré à gré. Dans le cas de location de gré à gré aux ACCA (association communale de chasse agréée) ou AICA (association intercommunale de chasse agréée) ou aux associations de chasse non agréés mentionnés à l'article R.213-52 du code forestier, le cautionnement peut également être souscrit auprès d'une collectivité territoriale ou d'une fédération départementale ou interdépartementale des chasseurs. Il peut être collectif pour plusieurs baux.

10.2 - Obligations de la caution solidaire

La caution s'engage solidairement avec le locataire à toutes les charges et conditions de la location y compris, le cas échéant, pour le paiement des clauses pénales civiles, des indemnités dues à titre de réparation civile et de tous dommages et intérêts, notamment les indemnités de résiliation. La caution est engagée à garantir le paiement des loyers actualisés conformément à l'article 13 et des sommes qui pourraient être mises à la charge du locataire en application notamment des articles 6, 8, 9, 10, 11, 12, 35, 36, 38, 40, 44, 47, 48 et 50.

La caution est engagée pour toutes défaillances du locataire constatées pendant toute la durée du bail. Toutefois elle peut, sur sa demande expresse adressée au comptable compétent pour l'encaissement des loyers, être déchargée de son obligation si elle apporte la preuve qu'elle a payé, aux lieu et place du locataire, l'équivalent d'une fois le montant du loyer annuel et sous réserve qu'elle accepte de garantir le paiement de l'indemnité de résiliation au cas où le locataire ne pourrait pas fournir une nouvelle caution.

La caution qui notifie sa décision de retrait reste engagée jusqu'au 31 mars suivant cette notification, tant pour le paiement des loyers restant dus à cette date, que pour le paiement des indemnités et frais accessoires non encore recouverts.

Lorsque des sommes auront été prélevées dans le fonds de garantie par l'agent comptable de l'ONF pour couvrir une somme due par le locataire, celui-ci devra reconstituer le fonds de garantie dans son montant total dans un délai maximum de deux mois.

10.3 Délai de présentation de la caution

L'acte de cautionnement revêtu des mentions obligatoires ou le dépôt de garantie doit être produit :

- soit au plus tard un mois avant le début du bail en cas de signature anticipée avant le début de celui-ci ;

- soit à la signature de l'acte locatif en cas de location de gré à gré ou de cession. A défaut l'acte de location ou de cession n'est pas signé ;

- soit dans les vingt jours en cas d'adjudication. Dans ce dernier cas, si la caution n'est pas agréée ou si les garanties ne sont pas fournies dans ce délai, la résolution du bail est prononcée par le directeur général de l'ONF ou son délégué et le locataire, déchu de l'adjudication, doit payer à l'ONF une indemnité forfaitaire, égale au tiers du loyer principal, pour le trouble causé au déroulement des adjudications et pour frais de remise en adjudication. Toutefois, cette indemnité forfaitaire, ne pourra être inférieure à 1 500 €.

La disparition ou le retrait de la caution ou de la garantie en cours de bail ainsi que la nullité de l'acte de cautionnement, constatée au cours du bail, entraînent de plein droit la résiliation du bail si le locataire ne produit pas, dans le délai prescrit par l'ONF, une nouvelle caution ou garantie agréée par le comptable compétent pour l'encaissement des loyers.

10.4 Cautionnement ou dépôt de garantie lorsque le locataire est initialement dispensé de fournir une caution (lots dont le montant du loyer principal annuel initial est inférieur ou égal à 8 000 €).

En cas de difficultés persistantes de recouvrement des loyers, l'ONF peut, après le deuxième incident de paiement, exiger du locataire une bonne et valable caution ou un dépôt de garantie dont il fixe le montant et qui ne peut, en aucun cas, excéder le montant du loyer annuel initial. La résiliation est prononcée si les garanties exigées ne sont pas fournies dans les délais prescrits.

La production d'une caution ou le versement d'un dépôt de garantie, effectué volontairement ou à la demande de l'ONF, ne fait pas obstacle à une éventuelle résiliation ultérieure pour non paiement du loyer à l'échéance.

Article 11 - Paiement des loyers.

Le comptable chargé de l'encaissement des loyers et, en général, de toutes sommes facturées par l'ONF est le comptable mentionné sur le titre de recette.

Les loyers sont mis en recouvrement par le service local de l'ONF avant le 1^{er} avril de chaque année; le locataire ne peut se prévaloir d'un éventuel retard de l'ONF pour se soustraire à ses obligations.

Si le bail prend effet en cours d'année, le montant du premier terme est fixé par l'ONF en fonction des possibilités effectives de chasser offertes au preneur durant la période d'ouverture. Le premier terme est payable dans les vingt jours suivant la passation de l'acte.

11.1 - Exigibilité des loyers et échéances

a) Loyer principal annuel initial inférieur ou égal à 3 000 €.

Le loyer annuel actualisé ainsi que les droits divers recouverts en même temps que le loyer principal sont payables en une seule fois au 1^{er} avril de chaque année lorsque le loyer principal annuel initial est au plus égal à 3 000 € .

b) Loyer principal annuel initial supérieur à 3 000 €.

Le loyer annuel mis en recouvrement par un titre de recette unique à la date du 1^{er} avril de chaque année est, par facilité de paiement, payable en deux termes égaux au 1^{er} avril et au 1^{er} septembre de chaque année.

Le premier terme est augmenté des droits et frais annexes perçus en une seule fois au 1^{er} avril.

Dès qu'il a réglé ou manifesté son intention de régler la première échéance de son loyer, la seconde échéance est exigible de plein droit et le locataire est tenu de la régler sans rappel ni sans qu'il soit besoin de le mettre en demeure à cet effet.

11.2 - Pénalités et sanctions en cas de non paiement à l'échéance

- Si la première échéance du loyer (ou la totalité du loyer lorsque celui-ci est payable en une seule fois) n'est pas payée dans le mois suivant l'échéance, la résiliation est encourue. L'ONF peut résilier le bail, à partir du 1^{er} juin, avec effet au 1^{er} avril conformément à l'article 48, après mise en demeure de payer dans le délai d'un mois, valant préavis, restée infructueuse.

Cependant, l'ONF peut renoncer à la résiliation si le locataire règle la totalité du loyer et des droits et frais annexes (au besoin par la caution) avant l'expiration du préavis de résiliation.

- Si la seconde échéance du loyer n'est pas payée dans le mois suivant l'échéance du 1^{er} septembre, les poursuites en recouvrement contre le locataire et sa caution pourront être engagées à l'expiration de ce délai sans qu'il soit besoin d'une quelconque mise en demeure.

Les montants impayés produiront, de plein droit, un intérêt au taux légal majoré de quatre points, depuis le jour de l'échéance sans qu'il soit besoin d'une quelconque mise en demeure et quelle que soit la cause du retard. Pour le calcul de ces intérêts, tous les mois sont comptés pour trente jours et tout mois entamé est intégralement dû.

- Les demandes de résiliation ou de réduction du loyer ne font pas obstacle au recouvrement des loyers à leur échéance normale et ne suspendent pas l'effet des poursuites pour le recouvrement des termes échus.

Tout loyer ou fraction de loyer versés à l'ONF restent acquis à ce titre à l'ONF qui, sauf les cas expressément prévus par le présent cahier des clauses générales, n'est jamais tenu de les rembourser au locataire ou à ses ayants droit.

Article 12 - Complément de loyer exigible - Taxes - Redevances.

12.1 - Lorsqu'une fédération départementale des chasseurs, en application de l'article L. 426-5 du code de l'environnement, répartit une part du montant de l'indemnisation des dégâts de gibier sur ses adhérents (notamment les territoires de chasse ou les bénéficiaires de plan de chasse), les montants correspondants à ces cotisations seront répartis entre les locataires des terrains domaniaux concernés, y compris l'ONF pour les territoires non loués et seront exigibles dès mise en recouvrement et envoi du titre de recette correspondant.

Dans tous les cas, le locataire supporte tous impôts, taxes, droits et timbres autres que ceux visés ci-dessus, qui frappent ou pourront frapper les chasses ainsi que le montant des cotisations d'adhésion demandés à l'ONF par les fédérations départementales ou interdépartementales des chasseurs.

En cas de non paiement dans les délais prévus des compléments de loyer exigibles, les dispositions de l'article précédent s'appliquent.

12.2 - Paiement des bracelets

Le locataire doit s'acquitter du paiement de la totalité des dispositifs de marquage des animaux soumis à plan de chasse ou assimilé et dont le détail lui a été notifié au plan de chasse « délégué » (cf. article 17.3). Le cas échéant, lorsque l'attribution définitive est décidée en plusieurs fois, des facturations complémentaires seront émises et le paiement des bracelets correspondant à ces attributions devra être réglé dès leur remise par l'agent responsable du lot.

A la date d'approbation du présent cahier des clauses générales, les prix des bracelets sont approuvés annuellement par l'assemblée générale de la fédération départementale ou interdépartementale des chasseurs.

Dans les cas où il est mis en place dans un département des dispositifs de marquage, hors plan de chasse, notamment pour le transport des animaux ou dans le cadre d'un plan de gestion, ces dispositifs de marquage sont à la charge des locataires et à régler directement auprès de l'organisme qui les délivre.

Article 13 - Indexation des loyers et des montants prévus au C.C.G.

A partir de la deuxième année du bail, à l'échéance du 1^{er} avril de chaque année, le loyer est indexé pour l'année à venir en fonction de la variation annuelle nationale de l'indice fermage de l'année précédente telle qu'elle est publiée au journal officiel (JO).

Le loyer afférent à l'année « n » est calculé ainsi :

$$L_n = L_{n-1} (1 + F_{n-1})$$

avec :

L_n : loyer nouveau pour l'année en cours

L_{n-1} : loyer de l'année précédente

F_{n-1} : variation en % de l'indice national fermage publié l'année précédente

Chaque année le locataire est avisé par l'envoi d'une facture du montant du nouveau loyer annuel qui est arrondi à l'euro inférieur.

L'indexation du loyer est automatique et de droit. Le locataire ne peut s'en prévaloir pour demander la résiliation du bail.

CHAPITRE III

EXERCICE de la CHASSE

Article 14 - Agent responsable du lot de chasse.

Le locataire a pour correspondant habituel un agent de l'ONF mentionné dans le bail et appelé "agent responsable du lot de chasse" (ARLC) dans toutes les clauses de la location.

Article 15 - Procédure préalable à l'exercice de la chasse – Rencontre préalable.

Impérativement avant l'ouverture générale de la chasse, une rencontre préalable entre le locataire et l'ARLC est formalisée à une date convenue conjointement.

A cette occasion, l'agent responsable du lot de chasse remet au locataire les dispositifs destinés au marquage des gibiers soumis à plan de chasse, dont le nombre correspond au maximum autorisé par le plan de chasse délégué. L'agent responsable du lot de chasse indique les coupes vendues susceptibles d'être exploitées, les principaux travaux prévus à la date de la rencontre et les manifestations organisées d'accueil du public concernant le lot dont il a connaissance.

Le locataire s'acquitte du paiement des bracelets et des sommes dues dans les conditions prévues à l'article 12.2. Il indique les travaux d'amélioration cynégétique qu'il souhaite entreprendre au cours de la saison à venir. Le locataire remet obligatoirement :

- le calendrier prévisionnel des jours de chasse prévu à l'article 26 ;
- la liste des « actionnaires » ou associés pour la saison à venir prévu à l'article 8.1 ;
- le récépissé attestant le paiement du loyer (ou du premier terme), des sommes dues au titre des articles 11, 12 et 40.

Article 16 - Modes de chasse autorisés.

Le ou les modes de chasse autorisés, ainsi que leurs éventuelles modalités d'exécution, sont précisés au contrat cynégétique et sylvicole de chaque lot. Il peut s'agir de :

- la chasse à courre, à cor et à cri ;
- la chasse sous terre ou vènerie sous terre ;
- la chasse à tir ;
- la chasse au vol.

Article 17 - Plan de chasse.

17.1 - Préparation des demandes de plan de chasse

Pour permettre à l'ONF de déposer les demandes de plan de chasse pour l'ensemble des lots domaniaux, les locataires adressent chaque année à leur agent responsable du lot de chasse, pour le 31 janvier, leurs propositions concernant le nombre minimum et le nombre maximum d'animaux à prélever dans leur lot, par espèce, par sexe et éventuellement par classe d'âge ou par catégorie.

Ces propositions comportent en outre, pour chaque espèce soumise au plan de chasse, une appréciation de l'évolution des populations et de l'adéquation de cette évolution par rapport aux objectifs de son contrat cynégétique et sylvicole et le compte rendu, même provisoire, d'exécution du plan de chasse en cours de réalisation.

Sur la base des indications ainsi recueillies, de ses propres observations et compte tenu des objectifs sylvo-cynégétiques du massif, l'ONF prépare les demandes de plan de chasse. Pour ce faire, l'ONF organise par massif une réunion d'information et de concertation formalisée avec les chasseurs afin de définir, en commun avec les locataires titulaires du droit de chasse, la demande globale de plan de chasse et les principes prévisionnels envisagés pour la répartition des plans de chasse délégués. Les conclusions de cette concertation sont documentées. En accord avec les locataires, cette concertation peut être faite par courrier électronique.

17.2 - Demande de plan de chasse individuel

A l'issue de la procédure de préparation et après concertation, l'ONF, et lui seul, dépose globalement, auprès de l'autorité administrative, la demande de plan de chasse.

La demande de plan de chasse est faite globalement par unité de gestion cynégétique définie dans le SDGC. Elle peut être interdépartementale pour des massifs contigus sur plusieurs départements selon les dispositions prévues par la réglementation.

En cas de territoires domaniaux discontinus au sein d'une même unité de gestion cynégétique, la demande se conformera à la notion de discontinuité adoptée dans le cadre de la commission consultative de la chasse en forêt domaniale si le SDGC ne prévoit pas de règles en la matière.

Pour le plan de chasse individuel qui les concerne, les locataires sont tenus informés de la demande faite par l'ONF et des prévisions de répartition sur tous les lots y compris ceux exploités directement par l'ONF.

17.3 - Plan de chasse dit "délégué"

Pour les espèces soumises au plan de chasse, l'ONF fait réaliser ce plan de chasse individuel en notifiant au locataire un « plan de chasse délégué » indiquant les contingents d'animaux à prélever au minimum et au maximum et qui doivent globalement être compris dans les limites minimum et maximum du plan de chasse individuel ainsi que d'éventuelles modalités d'exécution. Ce plan de chasse délégué peut être qualitatif pour la chasse à tir si le plan de chasse individuel ne l'est pas. Le plan de chasse délégué doit contribuer à permettre la réalisation du plan de chasse individuel, en garantissant, au moins à l'échelle du massif, la réalisation du minimum légal imposé. A cette fin, sous réserve que cela permette la réalisation du minimum légal, les minima seront fixés selon les modalités suivantes :

Chasse à tir :

Minimum à 80% de l'attribution maximum arrondi à l'unité inférieure

Chasse à courre :

Minimum à 60 % de l'attribution maximum pour le cerf et à 50 % de l'attribution maximum pour le chevreuil et le sanglier, arrondi à l'unité inférieure.

Si le plan de chasse individuel attribué à l'ONF est différent de la demande, le plan de chasse délégué est fixé après une deuxième réunion de concertation qui peut être faite par courrier électronique. Les locataires sont informés des décisions prises pour l'ensemble des lots concernés par le même plan de chasse individuel, y compris ceux exploités directement par l'ONF. Le plan de chasse délégué peut être modifié par l'ONF au moins 45 jours avant la fin de la saison de la chasse à tir, à l'issue d'une réunion invitant l'ensemble des locataires concernés par le plan de chasse individuel. Cette modification peut être postérieure à ce délai de 45 jours sous réserve de l'accord formel des locataires concernés.

Toute inexécution par un locataire du minimum du plan de chasse délégué, à l'issue de la saison de chasse, constitue une contravention aux clauses relatives à la chasse au sens de l'article R 428-2 du code de l'environnement donnant lieu à constat par procès verbal tel que rappelé à l'article 44.1.

Pour les espèces et sur les territoires non soumis à plan de chasse, l'ONF peut fixer en concertation avec le locataire, un « plan de chasse concerté » quantitatif et éventuellement qualitatif (en application des dispositions prévues à l'article 30).

17.4 - Réalisation et contrôle du plan de chasse

L'ONF peut prévoir au contrat cynégétique et sylvicole du lot des techniques de chasse propres à favoriser la bonne exploitation de la chasse.

En outre, des modalités spéciales de contrôle de la réalisation du tableau de chasse peuvent être mises en place soit en application des textes réglementaires, soit sur décision de l'ONF notifiée au locataire en même temps que le plan de chasse délégué (cf. article 42.2).

Les plans de chasse délégués concernant deux lots contigus peuvent être modifiés par l'ONF en accord avec les locataires concernés de manière à permettre un transfert de bracelets d'un locataire au profit du locataire du lot voisin et en ayant précisé les incidences financières entre ces locataires en ce qui concerne le coût des bracelets.

Le locataire est responsable du suivi de la réalisation de son plan de chasse. Il en rend compte selon les modalités définies par l'ONF et permettant de renseigner le suivi décidé au niveau départemental. Cette opération pourra être faite directement par le locataire sur les systèmes de gestion des fédérations départementales des chasseurs avec copie à l'ONF.

Quel que soit le mode de chasse, la non-réalisation du minimum de plan de chasse délégué, au cours de deux saisons consécutives ou de trois années sur six années glissantes, peut entraîner la résiliation du bail en application de l'article 48.

. Cas de la chasse à tir

Le chasseur qui redoute de ne pas atteindre les minima délégués peut alerter l'ONF au plus tard 50 jours avant la fermeture de la chasse à tir des espèces concernées.

Si une saison de chasse donnée, le locataire ne réalise pas le minimum fixé par le plan de chasse délégué, l'ONF peut pour les saisons suivantes fixer le quota d'animaux qui doivent être prélevés au plus tard 50 jours avant la fermeture de la chasse collective à tir pour l'espèce considérée, de façon à permettre, le cas échéant, son intervention, prévue à l'article 31, au cours du reste de la saison de chasse. Cette mesure de substitution peut éventuellement être mise en œuvre la saison même de non réalisation lorsque le chasseur informe l'ONF dans les conditions prévues à l'alinéa précédent. Dans ce cas, les dispositifs de marquage non utilisés seront tenus à la disposition de l'ONF.

. Cas de la chasse à courre

Si le locataire du courre redoute une saison donnée de ne pas atteindre le minimum délégué, il peut alerter l'ONF au plus tard 50 jours avant la fin de la saison de chasse collective à tir pour l'espèce concernée et indiquer le nombre d'animaux qu'il rétrocède et qui viennent en déduction du minimum délégué. L'ONF peut alors attribuer la réalisation de ces animaux sous forme de licence aux chasseurs à tir du massif en priorité ou à défaut à des chasseurs extérieurs ou les faire réaliser sous la responsabilité directe des personnels de l'ONF. Le prix du bracelet sera remboursé au premier contribuable par l'ONF, même s'il venait à ne pas être utilisé.

Article 18 - Chasse à courre : vènerie à cheval ou à pied.

18.1 - Les espèces de gibier de vènerie sont le cerf, le chevreuil, le daim, le sanglier, le renard, le lièvre et le lapin.

Les animaux autorisés ou réservés à la chasse à courre sont précisés au contrat cynégétique et sylvicole qui détermine le nombre maximum d'animaux dont la prise est possible annuellement. Ce nombre tient compte du nombre de journées de chasse prévues et des capacités normales de prises par un équipage chassant l'animal concerné.

Le nombre de chevaux ne pourra être limité que dans le cas de la vènerie du lièvre ou du lapin. Le nombre de chiens qui pourront être découplés ne pourra pas être limité.

Les locataires de chasse à courre procèdent aux attaques en fonction de la répartition des animaux dans tous les lots de chasse à tir du massif concerné (dans le cas où il en comporte plusieurs) et évitent d'attaquer constamment dans le même.

. Cas particulier de la vènerie du cerf

Le courre du cerf ne comporte pour les veneurs aucun droit sur les biches et les animaux de moins d'un an. Ces animaux sont chassés à tir par les locataires du massif lorsque le contrat cynégétique et sylvicole de leurs lots le prévoit explicitement. Dans le cas contraire, ils peuvent être attribués par licences ou être réalisés sous la responsabilité directe du personnel de l'ONF.

Le locataire de chasse à courre bénéficie d'une priorité sur le plan de chasse des cerfs mâles de plus d'un an. Cependant, lorsque l'attribution individuelle du plan de chasse mâle est supérieure au nombre maximum prévu par le contrat cynégétique et sylvicole du lot courre, l'ONF peut répartir en licence cette attribution excédentaire entre les chasseurs à tir du massif en priorité, à défaut l'ONF en dispose pleinement pour les faire réaliser. Toutefois, si l'attribution au lot à courre a été inférieure une ou plusieurs années au maximum prévu dans son contrat cynégétique et sylvicole, il est prioritaire dans les limites de l'écart cumulé entre les attributions maxima obtenues des trois dernières années et les maxima prévues au contrat cynégétique et sylvicole. Dans ce cas, si le locataire à courre renonce à cette priorité, les chasseurs à tir du massif redeviennent prioritaires.

18.2 - L'équipage doit être en situation régulière au regard de la réglementation applicable à ce mode de chasse. La chasse à courre s'exerce selon les règles traditionnelles de la vènerie, telles qu'elles sont définies par le règlement intérieur de l'association des équipages et dans le respect des règlements en vigueur. Tout manquement flagrant et répété à ces règles, notamment sanctionné par l'exclusion de l'Association des équipages, entraîne, si les motifs le justifient, la résiliation du bail selon les modalités prévues à l'article 48, après mise en demeure de l'équipage et après avis de l'association des équipages.

Les "facultés de suite" s'exercent librement sur les lots domaniaux et selon la réglementation propre à chaque réserve située en forêt domaniale.

L'animal de chasse doit toujours être forcé à courre, à cor et à cri et l'emploi de toute arme à feu n'est autorisé que pour servir l'animal ou pour des raisons de sécurité, selon la réglementation en vigueur.

L'action de faire le bois avec limier peut avoir lieu en dehors des jours réservés à la grande vènerie. Toutefois, à cette occasion, le valet de limier ne peut pénétrer dans les enceintes.

A l'exception du maître d'équipage et du ou des piqueurs ou des personnes désignées par le maître d'équipage pour servir les chiens, les cavaliers de l'équipage ne peuvent pénétrer à l'intérieur des parcelles ni circuler sur les sentiers pour piétons et les pistes cyclables. Ils doivent se tenir

exclusivement sur l'accotement des routes forestières, les pistes cavalières, ainsi que sur les layons, sommières, pare-feu et lignes de coupe.

Les personnes autorisées par le maître d'équipage à suivre la chasse en véhicule à moteur doivent se conformer strictement à la réglementation générale et ne peuvent donc circuler que sur les routes ouvertes à la circulation publique.

Toutefois, des autorisations particulières au minimum de huit (dix pour le cerf ou le sanglier) seront délivrées par l'ONF dans les conditions de l'article 3.3 pour les véhicules attachés à l'équipage et chargés d'assurer le bon déroulement de la chasse (préparation, sécurité, recherche des chiens égarés, ...). Un signe distinctif délivré par l'ONF devra obligatoirement être apposé de façon visible sur ces véhicules. A défaut d'apposition, le véhicule sera considéré comme non autorisé.

18.3 - Les chiens peuvent être entraînés sur des parcours désignés par l'ONF dans le mois et demi qui précède l'ouverture de la chasse à courre. Les jours autorisés sont concertés entre l'ONF et le locataire.

Les chevaux des piqueurs et membres de l'équipage ne peuvent être entraînés que sur les circuits cavaliers, ou éventuellement sur des parcours désignés par l'ONF.

18.4 - Le locataire de chasse à courre peut inviter à chasser avec lui dans son lot un autre équipage en situation régulière au regard de la réglementation générale de la vénerie, à découpler sur les animaux de grande vénerie autorisés pour son lot aux jours qui lui sont attribués. Si l'invité répondant aux mêmes conditions chasse seul, le locataire devra informer l'ONF au moins une semaine à l'avance qui pourra s'y opposer. Dans ce cas, l'équipage invitant doit obligatoirement être représenté par le maître d'équipage, ou son représentant nommé désigné.

18.5 - Lorsque des « suiveurs », extérieurs à l'équipage de chasse à courre, profitent régulièrement des journées de chasse, ils peuvent se regrouper en association. Seule une association de ce type, légalement constituée, ayant souscrit une assurance responsabilité civile et dommages, peut être fondée, sous le couvert de l'équipage de chasse à courre, à demander à l'ONF d'être autorisée à circuler en voiture sur certaines routes habituellement fermées à la circulation publique.

L'ONF, s'il y a accord du maître d'équipage, pourra délivrer une autorisation annuelle, reconductible, pour un nombre limité de véhicules en tenant compte du nombre des adhérents de l'association et des capacités d'accueil du réseau routier. Des signes distinctifs seront délivrés en début de saison à l'association des suiveurs et devront obligatoirement être apposés sur les véhicules qui souhaitent pouvoir circuler sur les routes fermées. Le plan de circulation autorisé sera arrêté en concertation entre l'ONF et le maître d'équipage. L'association se doit d'assurer un rôle d'information auprès des suiveurs. Tout abus de circulation d'un membre de l'association, soit de véhicules non autorisés, soit en dehors du plan de circulation prévu, sera immédiatement sanctionné par l'annulation de l'autorisation préalablement délivrée.

En contrepartie de cette autorisation, l'association des suiveurs pourra être sollicitée par l'ONF à contribuer au bon état des sommières et de la forêt, en s'acquittant, par l'intermédiaire de l'équipage, d'une redevance dont le montant est à déterminer au plan local en tenant compte du nombre des membres de l'association.

Article 19 - Chasse sous terre.

Les animaux pouvant être chassés sous terre sont le renard, le blaireau, le putois et le ragondin sauf réglementation locale particulière.

La chasse sous terre qui s'exerce selon les règles traditionnelles de la vénerie peut être pratiquée en forêt domaniale pendant l'ensemble de la période d'ouverture de la chasse pour ces espèces dans les conditions précisées ci-après et à l'article 21.

L'équipage doit être en situation régulière au regard de la réglementation applicable au mode de chasse pratiqué.

Article 20 - Chasse à l'arc.

La chasse à l'arc constitue un mode normal de chasse à tir que le locataire peut librement mettre en œuvre dans le cadre de la réglementation qui lui est spécifique.

Article 21 - Pratique de la vénerie, de la chasse sous terre, de la chasse au vol et de la chasse à l'arc dans les lots de chasse à tir ou de vénerie.

21-1 - L'ONF se réserve la faculté de délivrer, dans les lots de chasse à tir ou de chasse à courre, lorsque cela a été prévu au contrat cynégétique et sylvicole ou, à défaut, après accord du ou des locataires intéressés, des licences de vénerie, de chasse sous terre, de chasse au vol ou de chasse à l'arc.

21-2 - Le locataire de chasse à tir peut sous certaines conditions précisées ci-dessous et après accord de l'ONF, pratiquer la vénerie ou inviter sur son lot un équipage de vénerie aux jours de la semaine réservés à la chasse à tir et pendant toute la période d'ouverture de la chasse à courre, à condition que :

- le contrat cynégétique et sylvicole du lot n'ait pas prévu la possibilité de délivrer des licences de chasse à courre pour l'animal concerné ;
- l'autorisation ne présente pas d'inconvénient technique ou ne soit pas contraire aux autres objectifs assignés au massif ;
- le bénéficiaire soit en situation régulière au regard de la réglementation applicable au mode de chasse pratiqué.

En outre, pour la vénerie à cheval, le demandeur devra apporter l'accord écrit de l'ensemble des locataires de chasse du massif susceptibles d'être concernés par la « facilité de suite » sans que cet accord ouvre droit à compensation d'aucune sorte.

21-3 - Le locataire de chasse à tir peut dans les conditions précisées à l'article 19 et après accord de l'ONF, pratiquer la chasse sous terre ou inviter sur son lot un équipage de vénerie sous terre aux jours de la semaine réservés à la chasse à tir et pendant toute la période autorisée pour la vénerie.

21-4 - Le locataire de chasse à tir peut, après accord de l'ONF, pratiquer ou faire pratiquer sur son lot la chasse au vol sous réserve des dispositions réglementaires en vigueur.

21-5 - Le locataire est responsable du respect par ses invités du cahier des charges dont il leur donne connaissance.

21-6 - L'ONF pourra autoriser l'organisation des épreuves de chiens de pied ou des concours de meutes dans les lots loués sous réserve de l'accord de l'ensemble des locataires du massif concerné.

Article 22 - Chasse à tir : gibiers autorisés, modalités pour son exercice.

Sauf stipulation contraire du contrat cynégétique et sylvicole du lot, la chasse à tir peut s'exercer sur toutes les espèces de gibier dont la chasse est autorisée.

Dans les lots à tir, l'usage de chiens courants, y compris en meute, est autorisé sauf circonstances particulières ou exceptionnelles. Aucune restriction en termes de taille et de nombre ne pourra être imposée sauf engagements environnementaux de l'ONF mentionnés au contrat cynégétique et sylvicole.

Article 23 - Chasse en période d'ouverture anticipée.

Dans les départements où la chasse est possible en période d'ouverture anticipée, le locataire qui souhaite pouvoir la pratiquer devra préalablement en informer son agent responsable du lot de chasse et si nécessaire procéder à la rencontre préalable prévue à l'article 15. Cependant, lorsque le loyer est perçu en deux termes égaux (facilité de paiement prévue à l'article 11.1), seul le récépissé du paiement de la première échéance devra être exigé. De même il devra, si nécessaire, s'être également acquitté du paiement des dispositifs de marquage nécessaires lors de cette période anticipée pour les espèces soumises au plan de chasse.

Par ailleurs le locataire veillera à mettre en place les mesures de sécurité nécessaires à l'égard des autres usagers de la forêt en tenant compte du fait qu'une grande partie du public ignore que cette pratique est possible.

Article 24 - Chasse dans les réserves biologiques ou naturelles.

Lorsque dans un lot de chasse il existe une réserve biologique dirigée ou intégrale ou une réserve naturelle, le contrat cynégétique et sylvicole le mentionnera explicitement en indiquant notamment les limites de la réserve et de sa zone tampon s'il en existe une.

Ces terrains, qui restent incorporés au lot de chasse seront soumis aux dispositions suivantes à expliciter au contrat cynégétique et sylvicole :

- réserve biologique intégrale (RBI) : seule la chasse (régulation) des ongulés peut y être pratiquée dans le cadre de l'obtention de l'équilibre agro-sylvo-cynégétique sur le lot, et conformément à l'arrêté de création de la RBI et de son plan de gestion ;

- réserve biologique dirigée : la chasse y est mise en œuvre dans les limites définies par l'arrêté de création de la réserve et par son plan de gestion ;

- réserve naturelle : ce sont les modalités prévues par l'acte de création de la réserve qui s'appliquent.

De même, pour tous ces types de réserve, sont proscrits dans le périmètre de la réserve et sa zone tampon s'il en existe une, les lâchers d'animaux, l'affouragement, l'agrainage ainsi que tout dispositif d'attraction du gibier.

Pour les lots de chasse à courre qui comprennent des territoires en réserve où la chasse y est proscrite les modalités suivantes s'appliquent :

- pas d'attaque dans le territoire en réserve et sa zone tampon s'il en existe une, mais possibilité de suite pour les chiens ainsi que deux veneurs (à cheval ou à pied)

- les opérations de régulation qui seront nécessaires s'effectueront à tir.

Si au cours de la durée du bail, une réserve biologique dirigée ou intégrale ou une réserve naturelle venait à être créée, le contrat cynégétique et sylvicole du lot sera modifié en fonction des dispositions figurant dans l'acte de création de la réserve. Elles s'imposeront au locataire. Dans ce cas,

les dispositions de l'article 6.3 relatives aux modifications de la consistance du lot s'appliquent dans la mesure où il y a effectivement contrainte incompatible avec l'exercice de la chasse.

Le contrat cynégétique et sylvicole du lot mentionnera également pour information les réserves ne faisant pas partie de ce lot mais situées en limite ou à proximité immédiate.

Article 25 - Chasse à tir : nombre de chasseurs armés - Contrôle.

Le nombre de chasseurs armés pour chaque lot est laissé à la libre appréciation du locataire, qui pourra en préciser le nombre dans son dossier de candidature.

Le locataire s'engage, dans les conditions de l'article 46, à exclure de son groupe ou refuser d'y admettre tout chasseur ayant fait l'objet depuis moins de 5 ans d'une condamnation à une peine d'amende, ou de deux transactions, égale ou supérieure à la troisième classe de contravention pour infraction en matière de chasse ou de protection de la nature, réprimée par le livre IV du code de l'environnement. En cas d'inobservation de cette clause, l'ONF pourra prononcer la résiliation du bail dans les conditions prévues à l'article 48.

Article 26 - Jours de chasse.

Le locataire peut, sous réserve d'une réglementation particulière, exercer son droit de chasser, en chasse collective, deux jours par semaine au maximum sauf stipulations contraires figurant au bail et édictées pour des motifs avérés.

Le choix de ces jours, dans le cadre de la réglementation en vigueur et du SDGC, lorsqu'il n'est pas fixé par le bail est concerté chaque année, au moins deux mois avant la date de l'ouverture de la chasse, entre le ou les locataires de chasse à courre, le ou les locataires de chasse à tir et l'ONF qui tranche en cas de désaccord.

Chaque locataire doit faire connaître à l'agent responsable du lot de chasse, au plus tard le 1^{er} septembre sous peine de résiliation dans les conditions de l'article 48, le calendrier daté prévisionnel de ses battues, ces journées ayant vocation à être effectivement chassées. Tout changement à ce calendrier doit être signalé une semaine à l'avance à l'agent responsable du lot de chasse et recevoir son accord ainsi que celui des éventuels autres locataires chassant sur le même territoire. Le contrat cynégétique peut prévoir un nombre minimum de battues ou chasse collective à faire dans la saison de chasse.

Sauf si le bail le restreint, la chasse individuelle à l'approche ou à l'affût du grand gibier est autorisée tous les jours sauf les jours de chasse à courre dans la forêt domaniale. Les éventuels jours de chasse au petit gibier sont arrêtés dans le cadre du bail.

Des jours supplémentaires prévus au contrat cynégétique et sylvicole ou demandés par le locataire peuvent être attribués soit pour remplacer des jours fériés ou des jours de chasse annulés à cause d'intempéries, soit pour pratiquer certains modes de chasse (notamment, la chasse sous terre ou la chasse à l'arc), soit pour la réalisation du plan de chasse ou réguler certains animaux classés susceptibles d'occasionner des dégâts ⁽⁴⁾[La loi dite « Biodiversité » du 08 août 2016 et ses décrets d'application a substitué la notion d' « espèces nuisibles » à celle d' « animaux susceptibles d'occasionner des dégâts »]

Afin de faciliter la réalisation de leur plan de chasse, les locataires de chasse à courre pourront solliciter auprès de l'ONF des journées de chasse supplémentaires au mois de mars. L'accord de l'ONF ne nécessitera pas celui des locataires à tir concernés.

En raison de l'abondance des promeneurs ou des contraintes liées à la gestion et à l'exploitation forestière, l'ONF peut interdire la chasse dans certaines forêts ou parties de forêts pendant certaines périodes et pour certains jours de la semaine, notamment les samedis, dimanches et jours fériés. Toutefois, la vénerie ne pourra être interdite le samedi. Les restrictions apportées par rapport au SDGC sont à mentionner au contrat cynégétique et sylvicole.

Article 27 - Vérification des tirs - Recherche du gibier blessé.

Le locataire doit exiger de chacun de ses partenaires ou invités qu'il vérifie son ou ses tirs à l'issue de chaque chasse. Dès lors que l'animal tiré aura été blessé, le locataire aura obligation de procéder ou de faire procéder à sa recherche.

Pour rechercher du gibier blessé, si le locataire fait appel à un conducteur de chien de sang, ayant obtenu l'agrément d'une association spécialisée reconnue par l'ONF au niveau national ou local, cette recherche pourra s'effectuer sur l'ensemble des lots domaniaux, sans que les locataires voisins, informés, puissent s'y opposer.

Les locataires peuvent néanmoins confier la recherche du gibier blessé à un conducteur de chien de sang non agréé par l'une des associations spécialisées reconnues par l'ONF à condition que ce dernier soit reconnu par l'ONF sur justificatif attestant de la réussite du chien utilisé à une épreuve officielle de recherche sur grand gibier blessé et la participation à un stage de formation spécialisée. Dans ce cas, les locataires doivent, sous leur responsabilité, s'entendre avec les locataires voisins pour le cas où la recherche d'un gibier blessé les conduirait sur les lots voisins. Le locataire qui entreprend la recherche doit informer les locataires qui seraient susceptibles d'être impactés par cette recherche.

La recherche du grand gibier blessé peut s'exercer jusqu'au surlendemain de la chasse à tir. Le conducteur agréé peut être armé et accompagné d'une personne armée. Si l'animal blessé est relevé, il pourra lâcher le chien de rouge et/ou un chien forceur.

Article 28 - Lâcher de gibier.

Le lâcher de tout grand gibier et de lapin par le locataire est interdit en forêt domaniale sauf après obtention d'une autorisation écrite du Directeur territorial de l'ONF.

Les repeuplements éventuels en petit gibier respecteront le cadre fixé par le schéma départemental de gestion cynégétique et ne seront possibles qu'après accord écrit de l'ONF.

Article 29 - Régulation des animaux classés susceptibles d'occasionner des dégâts.

Le locataire, lorsqu'il l'estime nécessaire, peut demander à l'ONF de pouvoir procéder à la régulation des animaux classés susceptibles d'occasionner des dégâts, telles qu'elles sont définies par la réglementation.

Les demandes d'autorisation préfectorale de régulation des animaux classés susceptibles d'occasionner des dégâts seront adressées par le locataire à l'autorité administrative. Elles devront nécessairement être accompagnées de l'avis de l'ONF.

L'ONF peut également mettre le locataire en demeure de réguler les animaux classés susceptibles d'occasionner des dégâts dans les conditions fixées à l'article 30.

Article 30 - Surabondance d'animaux non soumis à plan de chasse légal ou d'animaux classés susceptibles d'occasionner des dégâts.

Si l'ONF estime que la surabondance d'animaux chassables non soumis à plan de chasse ou d'animaux classés susceptibles d'occasionner des dégâts est de nature à porter préjudice au gibier, aux peuplements forestiers, aux fonds riverains ou à l'agriculture, il met le locataire en demeure, par lettre recommandée avec avis de réception, de prélever dans un délai déterminé et conformément à la réglementation en vigueur les animaux dont le nombre et l'espèce lui sont indiqués par un « plan de régulation ». Cette prescription a valeur de plan de chasse délégué au sens de l'article 17.3.

Dans les zones où le lapin est classé susceptible d'occasionner des dégâts, le locataire doit le chasser systématiquement sans qu'il soit nécessaire que l'ONF le mette en demeure. Hors saison de chasse et sous réserve de l'autorisation administrative, le locataire est, de convention expresse, subrogé dans les obligations de l'ONF pour assurer la régulation du lapin. Le locataire fait connaître à son agent responsable du lot de chasse, au moins 48 heures à l'avance, le jour et les territoires où auront lieu les prélèvements.

Faute par le locataire de satisfaire à la mise en demeure ou de procéder à la limitation systématique des animaux classés susceptibles d'occasionner des dégâts, il sera procédé aux prélèvements par les soins de l'ONF, conformément à l'article 31. Le cas échéant, la résiliation du bail pourra être prononcée dans les conditions de l'article 48.

Article 31 - Intervention de l'ONF pour la réalisation du plan de chasse et la régulation des animaux en surnombre.

Pour procéder aux régulations d'animaux prévues aux articles 17.4 et 30 par suite des carences du locataire, l'ONF peut s'adjoindre les auxiliaires de son choix, au besoin en leur délivrant des licences. Il peut recourir à tous les moyens qu'autorisent la loi et les règlements.

Le locataire, prévenu de ces opérations au moins 48 heures à l'avance, doit remettre s'il y a lieu à l'ONF, tous les dispositifs de marquage de gibier soumis à plan de chasse en sa possession, sans pouvoir en exiger le remboursement. Le locataire, ou ses ayants droit, ne peut chasser dans son lot, ni y conduire de chiens, le jour et la veille de ces opérations. Il ne peut réclamer une quelconque indemnité pour trouble de jouissance et restriction de son droit de chasse. Il n'a aucun droit sur les animaux tués dans ces conditions.

Article 32 - Droits des agents de l'ONF : Régulation des animaux classés susceptibles d'occasionner des dégâts non soumis à plan de chasse.

Les agents de l'ONF, spécialement autorisés à cet effet peuvent, dans les conditions imposées par la réglementation aux propriétaires, possesseurs ou fermiers, procéder à la régulation des animaux classés susceptibles d'occasionner des dégâts non soumis à plan de chasse sur les terrains de service qui leurs sont affectés et jusqu'à une distance de 150 mètres de ceux-ci en forêt domaniale, sans que les locataires puissent s'y opposer.

Article 33 - Protection contre le gibier et les animaux classés susceptibles d'occasionner des dégâts.

L'ONF se réserve la faculté de prendre toutes mesures utiles pour protéger les peuplements forestiers contre les atteintes du gibier et des animaux classés susceptibles d'occasionner des dégâts et notamment d'utiliser des produits ou dispositifs répulsifs homologués, d'effectuer tous travaux d'engrillagement nécessaires, de modifier et de déplacer les clôtures existantes.

Dans ce cas les surfaces clôturées restent chassables et devront être chassées prioritairement en cas de présence de grand gibier à l'intérieur.

Les locataires devront réparer à leurs frais les dégradations causées de leur fait à ces équipements de protection.

Article 34 - Groupements de locataires.

Les locataires de la chasse en forêt domaniale peuvent se constituer en groupement de concertation dont l'objet est de proposer, promouvoir auprès de leurs membres et appliquer une gestion cynégétique coordonnée dont les principes sont approuvés par l'ONF. Ils peuvent également se regrouper sous forme d'association pour favoriser la représentation et les échanges avec l'ONF.

CHAPITRE IV

CONSERVATION ET AMÉLIORATION DE LA CHASSE

Article 35 - Équipements cynégétiques.

Le locataire entrant prend en compte en l'état les équipements cynégétiques existants destinés à l'exercice de la chasse et en est le gardien. La liste de ces équipements figure dans le contrat cynégétique et sylvicole joint à la description du lot, les conditions de leur entretien y sont clairement établies. Les éventuels apports de fertilisant ou utilisation de phytocides doivent être conformes aux prescriptions environnementales adoptées par l'ONF.

Lorsque le locataire aura réalisé des équipements spécifiques, après accord de l'ONF pour améliorer la qualité de son territoire en liaison avec les objectifs du massif, il pourra être autorisé à disposer à leurs abords des pancartes destinées à la bonne information du public. Le nombre, l'emplacement, le modèle, le libellé, et les périodes d'application de ces pancartes doivent être agréés par l'ONF. La charge de l'entretien de ces équipements incombe au locataire.

A la fin du bail, au cas où le locataire sortant ne poursuit pas son bail dans le cadre de la procédure de location de gré à gré, il lui est demandé dans un délai fixé par l'ONF d'indiquer les équipements qu'il souhaite enlever. L'ONF peut demander l'enlèvement de certains équipements. A défaut d'enlèvement dans un délai d'un mois après la fin du bail, l'ONF peut les enlever, ou les faire enlever, aux frais du locataire sortant.

Les chalets et abris de chasse sont régis par l'article 5.2.

Article 36 - Aménagements cynégétiques et sylvicoles.

Le contrat cynégétique et sylvicole précise les aménagements cynégétiques et sylvicoles que l'ONF s'engage à réaliser ou maintenir pour diminuer l'impact du gibier sur la forêt, et/ou améliorer les conditions d'exercice de la chasse, et les conditions de leur financement.

Article 37 - Affouragements et agrainages.

L'agrainage et l'affouragement sont autorisés dans des conditions définies par le schéma départemental de gestion cynégétique arrêté par le Préfet. Pour le cas particulier des réserves biologiques et naturelles, voir les dispositions figurant à l'article 24.

A titre exceptionnel et justifié, le contrat cynégétique et sylvicole déterminera et formalisera les conditions de mise en oeuvre qui font l'objet de mesures plus restrictives. Le cadre de ces mesures est discuté en commission consultative de la chasse en forêt domaniale et dans les réunions de concertation au niveau des massifs domaniaux.

Le non-respect par le locataire de ces dispositions constitue une infraction relative à la chasse au sens de l'article 44.1 et sera poursuivie en application de l'article R.428-2 du code de l'environnement.

CHAPITRE V

RESPONSABILITÉ

Article 38 - Responsabilité du locataire.

38.1 - Toutes les clauses générales, communes et particulières applicables au locataire s'imposent non seulement à ce dernier, c'est-à-dire au contractant proprement dit, mais également à ses ayants droit, ainsi qu'à toute personne qui, à l'occasion de l'exécution du contrat de location, agit pour le compte du locataire ou lui est associée.

La caution est réputée connaître l'ensemble des documents contractuels et s'y conformer solidairement.

Les sociétés ou associations de chasse sont légalement représentées par leur président. Celui-ci peut néanmoins désigner un délégué auprès de l'ONF.

Tout changement du délégué doit être signalé et toute modification statutaire doit être notifiée à l'ONF dans les trois mois (président, trésorier, siège social...).

38.2 - Le locataire est responsable civilement, dans les conditions prévues par le code civil, et financièrement, de convention expresse, des dommages causés au tiers, aux biens de l'Etat, à ceux de l'ONF et à ses personnels au cours ou à l'occasion de l'exercice de son droit de chasse.

La responsabilité civile du locataire considéré comme "commettant" lorsqu'il dirige les actions de chasse, s'étend aux dommages causés par ses "actionnaires", associés, sociétaires, employés, préposés, invités, et de manière générale par toute personne autorisée par lui à chasser en ou hors sa présence, ainsi qu'aux dommages causés par leurs animaux.

A ce titre, le locataire doit, pour le groupe, assurer sa responsabilité civile pour les dommages corporels autres que ceux résultant de l'usage des armes à feu et les dommages matériels de toute nature.

Le locataire est tenu de présenter sa police d'assurance ainsi que la dernière quittance en vigueur dans les conditions fixées par l'ONF.

L'Etat et l'ONF sont, en ce qui les concerne, subrogés dans tous les droits de l'assuré en cas de dommages subis par eux et ils peuvent notifier à la compagnie, aux frais de ce dernier, tous les actes nécessaires pour faire produire à cette subrogation son effet.

38.3 - En cas de condamnation pénale assortie de réparations civiles, le locataire est solidaire des personnes désignées au deuxième alinéa de l'article 38.2 pour tout ce qui concerne les réparations qui pourraient être dues à l'ONF.

Article 39 - Mise en cause de l'État ou de l'ONF.

En cas de dommages résultant de troubles ou d'accidents causés en forêt par des tiers ou usagers de la forêt, ou du fait des exercices militaires, des engins de guerre, des objets inanimés, des avalanches, des chutes de pierres, d'arbres ou de branches, ou de toute autre circonstance, le locataire qui conserve son droit à recours contre le ou les tiers responsables, ne pourra pas mettre en cause l'Etat ou l'ONF autrement que pour faute ou négligence de leur part.

En ce qui concerne les champs de tir installés dans les lots loués ou à proximité, les locataires doivent prendre connaissance, auprès de leur agent responsable du lot de chasse, des limites de zones de périmètre de sécurité et du régime des champs de tir communiqués par l'autorité militaire.

Article 40 - Dégâts causés aux cultures riveraines et aux peuplements.

40.1 Dégâts causés aux cultures riveraines

Le locataire pourra être appelé en garantie par l'ONF ou son assureur dans toute action ou transaction amiable concernant la réparation des dégâts causés aux cultures riveraines par les gibiers qu'il a le droit de chasser ainsi que par les animaux susceptibles d'occasionner des dégâts qu'il est autorisé à réguler. L'ONF informe le locataire des opérations d'expertises dont il a connaissance. Le locataire y assiste ou s'y fait représenter. Il pourra également être sollicité pour la mise en œuvre de protection aux cultures riveraines avec son lot.

Dans les départements de la Moselle, du Bas-Rhin et du Haut-Rhin, la réparation des dommages causés par les sangliers est régie par les articles L.429-27 à L.429-32 et R.429-8 à R.429-14 du code de l'environnement, le point de départ de la responsabilité des dégâts étant fixé à la date où commence à courir la location.

40.2 Dégâts causés aux peuplements

En forêt domaniale et dans son lot, en cas de non réalisation des minima du plan de chasse délégué deux années consécutives, le locataire est responsable des dégâts causés durant son bail aux peuplements par le gibier et les animaux classés susceptibles d'occasionner des dégâts dont la régulation lui incombe.

CHAPITRE VI

SURVEILLANCE ET POLICE DE LA CHASSE

Article 41 - Surveillance de la chasse.

Les agents de l'ONF assurent la surveillance de la chasse et constatent les infractions en matière forestière, de chasse, de protection de la nature et de respect du SDGC notamment en ce qui concerne l'agraineage et l'affouragement dans les conditions déterminées par les lois et règlements (art L.161-4 et L.161-5 du code forestier, L.415-1 (3°) et L.428-20 du code de l'environnement, et loi de 1976 sur la protection de la nature et textes subséquents).

Les gardes particuliers qu'un ou plusieurs locataires emploient sur leurs lots ne peuvent entrer en fonction qu'après agrément par l'autorité administrative et déclaration écrite à l'ONF.

Les gardes et autres personnels au service du locataire cessent leurs fonctions sur le lot à l'expiration ou à la cessation du bail.

L'ONF peut, pour motif grave, exiger l'interdiction sur le lot des personnes employées par le locataire, notamment pour infraction constatée au code forestier, au code de l'environnement ou au présent cahier des charges (en particulier à l'avant-dernier alinéa de cet article). Le locataire qui maintient sur son lot ces personnes s'expose à une résiliation de son bail par l'ONF, dans les conditions de l'article 48.

En dehors des jours de chasse prévus à l'article 26, les gardes particuliers ne peuvent porter des armes dans l'exercice de leur fonction qu'après avoir été dûment et spécialement autorisés à cet effet par l'ONF et sous réserve, le cas échéant, des autorisations administratives de port d'armes.

En aucun cas, ils ne peuvent porter un uniforme ou une coiffure susceptible d'être confondus avec ceux des agents de l'ONF ou de l'Office national de la chasse et de la faune sauvage. De même ils ne doivent pas chercher à créer d'ambiguïté dans l'esprit du public par leurs propos et leurs attitudes. Ils ne sont pas habilités à interpeller les promeneurs et usagers de la forêt ne commettant pas d'infraction en matière de chasse.

Les gardes particuliers adressent, sans délai, à l'ONF copie des procès-verbaux qu'ils ont dressés en forêt domaniale.

Article 42 - Contrôle de l'ONF - Restitution des dispositifs de marquage inutilisés.

42.1 - Indépendamment des contrôles pouvant être effectués par les services de police compétents, tous les chasseurs du lot et les personnels les accompagnant doivent se soumettre aux contrôles des agents de l'ONF, particulièrement à ceux prévus par le cahier des charges, ainsi qu'à leurs injonctions nécessitées par des mesures de protection des personnes, de la forêt ou de la faune sauvage.

42.2 - Sous réserve de réglementation particulière, les animaux tués sont présentés dans les conditions fixées par l'ONF soit au contrat cynégétique et sylvicole du lot, soit à l'occasion de la notification du plan de chasse délégué selon les modalités prévues à l'article 17.4.

42.3 - Le locataire adresse à l'agent responsable du lot de chasse, dans les 10 jours suivant la clôture de la chasse ou la cessation du bail si elle intervient au cours de la saison de chasse :

- les dispositifs de marquage prévus pour le contrôle de l'exécution du plan de chasse qui n'ont pas été utilisés au cours de la saison de chasse dans la mesure où le SDGC le prévoit, sans qu'il puisse en exiger le remboursement,
- le tableau général des gibiers et des animaux classés susceptibles d'occasionner des dégâts prélevés sur le lot au cours de la saison de chasse.

L'inobservation de cette disposition peut entraîner la résiliation du bail conformément à l'article 48. Il en est de même en cas de refus de présentation du tableau de chasse, de falsification dans la présentation du tableau de chasse ou de fausse déclaration du tableau de chasse. En outre, le non respect de cette obligation, ou toute fausse déclaration peut justifier un rejet de la candidature présentée aux futures adjudications, conformément à l'article 4.1 du règlement des adjudications.

Article 43 - Mesures de sécurité.

Le locataire doit prendre toutes les précautions propres à éviter les accidents à l'occasion des actions de chasse, tant à l'égard des chasseurs, rabatteurs, ... ou du public. Pour ce faire, le locataire appliquera notamment les dispositions du SDGC.

Par ailleurs, il devra mettre en place lors d'une chasse collective à tir une signalisation visant à avertir et déconseiller temporairement le passage du public sur son lot. Cette signalisation concernera au moins les routes forestières ouvertes à la circulation publique ainsi que les principaux itinéraires balisés, en installant chaque jour de chasse des panneaux d'information signalant une opération de chasse à tir en cours. Cette signalisation doit impérativement être enlevée à la fin de chaque journée ou demi-journée de chasse.

Pour la vènerie, de tels panneaux devront être disposés sur les principaux axes de circulation du lot afin de prévenir des risques de collision avec l'animal chassé ou les chiens. Cette disposition pourra être substituée par une signalisation mobile matérialisée par un gyrophare orange placé sur le(s) véhicule(s) de service de l'équipage chargé de la sécurité. Cette signalisation fixe éventuelle doit impérativement être enlevée à la fin de chaque journée ou demi-journée de chasse.

En cas d'inobservation de ces dispositions, l'ONF est habilité à arrêter sur le champ l'action de chasse et un avertissement, rappelant au locataire ses obligations en matière de sécurité, lui sera aussitôt adressé. Le locataire encourt la résiliation de son bail en application de l'article 48.2 en cas de persistance à enfreindre ces règles de sécurité.

CHAPITRE VII

INFRACTIONS - POURSUITES - TRANSACTIONS

Article 44 - Infractions au cahier des charges.

44.1 Infractions en matière de chasse

Toute infraction aux clauses et conditions du cahier des charges relatives à la chasse (clauses générales ou particulières), notamment les clauses relatives aux biens exclus du lot, aux jours de chasse, aux modes de chasse, à l'entraînement des chiens, au plan de chasse délégué, au plan de gestion, à la présentation du tableau de chasse, aux gibiers, à la régulation des animaux susceptibles d'occasionner des dégâts ou au plan de régulation, à la sécurité, au respect des conditions d'agraineage et d'affouragement, est poursuivie en application de l'article R.428-2 du code de l'environnement.

Toute infraction qui cause un trouble dans la gestion cynégétique ou porte à l'ONF un préjudice quelconque ouvre droit à réparation par versement de dommages et intérêts au profit de l'ONF.

44.2 Autres infractions au cahier des charges

L'indemnisation du ou des préjudices matériels pouvant résulter, directement ou indirectement, de l'inobservation des clauses et conditions de la location autres que celles relatives à la chasse est fixée par accord amiable ou à dire d'expert. L'indemnité est toujours supérieure à 150 €.

S'il n'y a pas de préjudice matériel, toute inobservation de ces clauses et conditions donne lieu au paiement, à titre de clause pénale civile, d'une somme dont le montant qui ne peut être inférieur à 150 €, est fixé par le directeur territorial de l'ONF ou son représentant, sans préjudice, en cas du non paiement du 1^{er} terme du loyer, des sanctions prévues aux articles 11.2 et 48.

Article 45 - Infractions commises par des tiers sur les lots loués.

Toute infraction commise par des tiers qui porterait préjudice au locataire ouvre droit à réparation au profit de ce dernier, indépendamment des réparations qui peuvent être dues à l'ONF.

L'ONF informe, par courrier résumant les faits, le locataire de toute infraction de chasse commise sur son lot dès qu'il en a connaissance. En tout état de cause, l'ONF veillera à informer le locataire des poursuites devant les tribunaux répressifs qui peuvent être engagées à l'initiative du ministère public de manière à permettre au locataire de se constituer partie civile, s'il n'a pas déjà obtenu une réparation amiable.

Réciproquement, le locataire informe par écrit l'ONF, dès qu'il en a connaissance, de toute infraction constatée sur son lot ou poursuivie devant les tribunaux répressifs.

Article 46 - Exclusion de certaines personnes.

Lorsque, les personnes qui sont verbalisées pour infraction de chasse ou inobservation des clauses de la location sont à l'initiative du locataire exclues du groupe, de la société ou de l'association pour une durée au moins égale à 5 ans, l'ONF peut accepter de ne pas appliquer la résiliation prévue à l'article 48. L'amnistie des infractions est sans effet sur cette mesure d'exclusion à caractère civil et

Cahier des clauses générales de la chasse en forêt domaniale - Conseil d'administration du 25 septembre 2014 et du 30 novembre 2017

contractuel. La même disposition est applicable aux personnes physiques locataires en ce qui concerne leurs invités.

Conformément à l'article 25, les personnes exclues ne peuvent plus chasser en forêt domaniale pendant une durée de 5 ans. L'ONF peut aussi mettre le locataire en demeure, sous peine de résiliation, de procéder à l'exclusion des personnes condamnées.

CHAPITRE VIII

RÉSILIATION DES BAUX

Article 47 - Résiliation à l'initiative du locataire.

47.1 Résiliation amiable

La résiliation amiable qui n'est assortie d'aucune indemnité de résiliation, est possible dans les cas suivants :

a) À l'expiration de la troisième, sixième année ou neuvième année de location.

La demande de résiliation doit être adressée au directeur territorial de l'ONF par pli recommandé avant le 30 novembre de la troisième, sixième ou neuvième année de location (la date de la poste faisant foi). Toute demande présentée postérieurement est traitée comme une demande de résiliation concertée, si le locataire entend la maintenir.

La résiliation amiable qui est de droit ne devient effective (au 31 mars de l'année suivante) qu'après son acceptation expresse par l'ONF ; cette acceptation est notifiée au locataire avant le 31 décembre.

b) Dans les cas prévus à l'article 6 (modification de la surface du lot).

c) En cas de non réalisation par l'ONF des objectifs du contrat cynégétique et sylvicole, la demande devant parvenir à l'ONF avant le 31 décembre

d) En cas de force majeure établie s'imposant à un locataire personne physique (invalidité, maladie grave, délocalisation de l'activité professionnelle...)

e) En cas d'échec de la négociation d'un avenant au contrat cynégétique et sylvicole par suite de l'entrée en vigueur d'un nouvel aménagement forestier qui impacte le lot. Cela vise entre autres des modifications importantes des secteurs en régénération ou la mise en place de zone ou d'aménagement d'accueil du public non prévu auparavant,...

47.2 Résiliation concertée

En dehors des cas et des périodes où la résiliation amiable peut être demandée, le bail peut faire l'objet d'une résiliation concertée aux conditions suivantes :

- la demande du locataire est adressée au directeur territorial de l'ONF, par pli recommandé, au plus tard le 31 décembre pour la saison cynégétique suivante;

- elle est accompagnée de l'engagement écrit du locataire, visé par sa caution lorsqu'elle existe, à verser en cas d'acceptation de la demande, une indemnité forfaitaire de résiliation égale au tiers du dernier loyer annuel (loyer principal).

Toutes ces conditions sont de rigueur et le non respect d'une seule d'entre elles entraîne l'irrecevabilité de la demande.

47.3 Modalités des résiliations amiables et concertées

Les résiliations amiables ou concertées sont prononcées par le directeur territorial de l'ONF ou son représentant. Elles prennent effet au 31 mars.

L'indemnité de résiliation concertée est payable dans les quinze jours suivant la réception du titre de recette correspondant.

Article 48 - Résiliation à l'initiative de l'ONF.

48.1 - Condition de mise en œuvre

L'inexécution des obligations contractuelles ou l'inobservation des prescriptions légales ou réglementaires peut entraîner la résiliation du bail.

De même, la non atteinte des objectifs fixés selon les dispositions du contrat cynégétique et sylvicole aux échéances de trois, six ou neuf ans du bail peut entraîner la résiliation du bail à la demande de l'ONF. Il en est de même en cas de non signature de l'avenant au contrat cynégétique et sylvicole prévu à l'article 3.1.

48.2 – Modalités

La résiliation est prononcée par décision du directeur général de l'ONF ou de son délégué, sur proposition motivée du directeur d'agence territoriale de l'ONF ou de son délégué, avec un préavis d'un mois - pendant lequel le locataire peut faire valoir ses observations au directeur général de l'ONF sous couvert du directeur d'agence territoriale de l'ONF.

Cependant, aucun préavis n'est observé s'il y a urgence ou s'il est nécessaire de mettre fin à une situation, un comportement ou des agissements préjudiciables à la gestion cynégétique et forestière du lot, notamment dans les cas énumérés à l'article 49.2 ci-dessous.

La résiliation sur décision du directeur général de l'ONF ou de son délégué prend effet :

- au 1er avril si elle est prononcée pour non-paiement du loyer à cette échéance ;
- au jour de sa notification dans les autres cas.

Elle n'interrompt ni le cours des poursuites pénales engagées ou à engager pour des faits antérieurs à la date du prononcé de la résiliation, ni les mises en recouvrement ou actions civiles afférentes à ces faits.

Toute résiliation prononcée par l'ONF, à l'exception de celles prononcées pour non atteinte des objectifs du contrat cynégétique et sylvicole, donne lieu au paiement par le locataire ou sa caution, qui s'y obligent de convention expresse, d'une pénalité contractuelle équivalente à l'indemnité qui aurait été versée dans le cadre d'une résiliation concertée augmentée de 30 %, sans préjudice du recouvrement de toutes les sommes dues au titre des loyers échus ou exigibles ou des réparations de préjudice à la date d'effet de la résiliation. L'indemnité de résiliation ne peut être inférieure à 600 € ni excéder 25 000 €.

Dans tous les cas, les sommes déjà versées à titre de loyer demeurent acquises à l'ONF. Tout versement d'une fraction du loyer, même inférieure au montant du terme échu, rend le solde immédiatement exigible et ne peut être remboursé en cas de résiliation ultérieure.

48.3 - Restitution des dispositifs de marquage après résiliation en cours de bail

Le locataire est tenu de restituer, sans pouvoir prétendre à leur remboursement, tous les dispositifs de marquage en sa possession, sous peine de l'application d'une pénalité égale au prix des bracelets non restitués majoré de 800 €.

Article 49 - Principaux cas de résiliation du bail.

49.1 - La résiliation avec préavis prévue à l'article 48.2 est encourue notamment :

- en cas de fausse déclaration dans le dossier de candidature prévu à l'article 3 du règlement des adjudications ;

- si le locataire a prélevé, au cours d'une saison de chasse, un nombre d'animaux supérieur à celui fixé au plan de chasse délégué éventuellement amendé en cours de saison ou s'il n'a pas prélevé, au cours de deux saisons successives ou trois années sur six années glissantes, le nombre minimum fixé à chacun des plans de chasse délégués correspondants, éventuellement amendés en cours de saison. Dans ce cas, la résiliation peut être prononcée, sous réserve du préavis, dès la constatation des faits, même lorsque ceux-ci sont passibles d'une sanction pénale (article R.428-2 du code de l'environnement) ;

- si le locataire persiste, après mise en demeure, à ne pas présenter dans les délais prescrits le tableau général des gibiers et des animaux classés susceptibles d'occasionner des dégâts prélevés au cours de la saison ou à adresser des déclarations erronées ;

- si la première échéance du loyer n'est pas payée dans le délai impératif de trente jours prescrit par la mise en demeure. Dans ce cas, la résiliation peut être prononcée à partir du 1er juin, à l'expiration du délai indiqué dans la mise en demeure ;

- si le locataire, mis en demeure à cet effet, persiste à ne pas exclure en application des articles 25 et 46 des personnes qui ont subi une condamnation ou bénéficié de deux transactions pour infraction en matière de chasse ou de protection de la nature réprimée par le code de l'environnement ou pour outrage ou violence à agents de la force publique, commise en quelque lieu que ce soit ;

- conformément à l'article 41, si le locataire, mis en demeure à cet effet, persiste à employer sur le lot une personne qui a subi une condamnation ou bénéficié de deux transactions pour infraction forestière ou en matière de chasse ou de protection de la nature réprimée par le code forestier ou par le code de l'environnement, ou pour outrage ou violence à agents de la force publique, commise en quelque lieu que ce soit, ou contre laquelle il a été démontré des violations manifestes du présent cahier des clauses générales ;

- si le locataire, personne morale, n'a pas notifié à l'ONF dans les délais prévus à l'article 38 les changements statutaires intervenus en cours de bail (président, trésorier, siège social, etc...) ou si les formalités administratives n'ont pas été effectuées ;

- en cas d'inobservation flagrante d'une obligation contractuelle ou de prescriptions légales ou réglementaires ;

- si le locataire, personne physique ou personne morale, exploite manifestement son lot à des fins lucratives ou le sous-loue malgré la mise en demeure de cesser ces pratiques, prohibées par l'article 8.1 ;

- si le locataire, en méconnaissance des dispositions des articles 2.2 et 8.2, a cédé son bail à l'insu de l'ONF ou encore s'il s'est substitué en fait - éventuellement par le biais d'invitations

permanentes ou abusivement répétées - d'autres personnes physiques ou morales pour exercer ses droits et/ou exécuter les obligations du bail qu'il a souscrit, soit en qualité de personne physique, soit en qualité de représentant légal d'une personne morale. Le paiement répété du loyer par une personne autre que le locataire en titre est assimilé à une substitution de fait ;

- d'une manière générale, si le locataire ne remplit pas, après mise en demeure, les obligations qui peuvent être mises à sa charge en cours de bail en application d'une clause précise du cahier des charges ;

- si le locataire, après deux avertissements de l'ONF au cours du bail, persiste dans un comportement ou des agissements contraires aux clauses de la location, à l'éthique de la chasse et notamment aux règles en matière de sécurité ;

- si le locataire ou les personnes dont il doit répondre au sens de l'article 38.2 commettent volontairement des actes préjudiciables à la conservation de la forêt et de ses équipements ou à la protection des espaces naturels en général ;

- si le locataire ne communique pas son calendrier de battue avant le 1^{er} septembre dans les conditions prévues à l'article 26 ;

- si un locataire d'un lot de chasse à courre est exclu de l'Association des équipages et après que l'ONF ait eu connaissance des motifs de l'exclusion par la dite association.

Toutes les mises en demeure prévues au présent paragraphe impliquent, à défaut d'autre précision, un délai d'exécution de dix jours au plus et valent préavis de résiliation.

La résiliation n'est effective qu'à l'expiration du préavis d'un mois qui commence à courir à compter de la date d'envoi de la mise en demeure (sous pli recommandé avec avis de réception).

49.2- La résiliation sans préavis prévue à l'article 48.2 est encourue :

- si le locataire ne présente pas dans le délai prescrit, les garanties financières prévues à l'article 10 ci-dessus, y compris le cas où ces garanties sont exigées en cours de bail ;

- si la caution se retire en cours de bail dans les conditions prévues à l'article 10 sans être remplacée dans les vingt jours suivant la date effective du retrait retenue par l'ONF ;

- si le locataire cesse de remplir les conditions réglementaires pour l'exercice de la chasse (exemples : refus de validation du permis de chasser ou retrait du permis par décision judiciaire ; annulation ou non renouvellement de l'attestation de meute) ;

- si le locataire chasse sans avoir, de son fait, procédé à la rencontre préalable prévue à l'article 15. Il en est de même en ce qui concerne les opérations de prélèvement d'animaux classés animaux susceptibles d'occasionner des dégâts ;

- si le locataire refuse de restituer les dispositifs de marquage à l'ONF dans les cas où cette restitution est prévue par les clauses de la location ;

- si le locataire, personne privée ou représentant de la personne morale, vient à subir une condamnation ou bénéficier de deux transactions en matière de chasse ou de protection de la nature pour infraction réprimée par le code de l'environnement ou pour outrage ou violence à agents de la force publique, commise par lui-même en quelque lieu que ce soit ;

- si une ou plusieurs personnes autorisées par le locataire à chasser sur le lot viennent à subir une condamnation ou bénéficier de deux transactions en matière de chasse ou de protection de la

nature pour infraction réprimée par le code de l'environnement ou pour outrage ou violence à agents de la force publique, commise sur le lot.

49.3 - Les condamnations ou transactions prises en compte pour l'application du présent article sont celles afférentes à des délits ou à des contraventions de la 3ème classe à la 5ème classe.

Article 50 - Décès du locataire - Dissolution de l'association ou société de chasse.

50.1 - Le décès du locataire, personne physique, entraîne la résiliation du bail. Toutefois, les héritiers en priorité ou les membres du groupe chassant habituellement avec le locataire décédé peuvent, dans les deux mois suivant le décès, demander, dans les mêmes conditions que celles prévues pour la cession, le transfert du bail à leur profit et le bénéfice de la priorité à la location de gré à gré de ce lot sous réserve de se constituer en association ou société de chasse de la loi de 1901. Passé le délai de deux mois, l'ONF reprend la libre disposition du lot.

50.2 - L'association ou la société de chasse qui envisage sa dissolution doit demander la résiliation amiable ou concertée du bail dans les conditions de l'article 47. A défaut, la dissolution de l'association ou société de chasse locataire met fin au bail à la date de la notification de la dissolution à l'ONF. L'indemnité forfaitaire de résiliation prévue à l'article 48 est alors appliquée.

Article 51 - Contestations.

Les contestations qui peuvent s'élever entre l'ONF et le locataire relativement à l'exécution et à l'interprétation des clauses et conditions de la location, sont à défaut d'accord amiable portées devant les tribunaux de l'ordre judiciaire.

Le juge territorialement compétent est celui dans le ressort duquel est situé le lot de chasse.

Proposé par le directeur général de l'Office national des forêts : Pascal VINÉ

Adopté le 25 septembre 2014 et modifié le 30 novembre 2017 par le Conseil d'administration de l'Office national des forêts

Annexe 5 : Arrêté préfectoral de la saison de chasse

2025-2026

DEAL

R02-2025-07-21-00001

Arrêté préfectoral relatif à l'ouverture et à la
clôture de la chasse pour la campagne
2025-2026 dans le département de la Martinique



Arrêté préfectoral relatif à l'ouverture et à la clôture de la chasse pour la campagne 2025-2026 dans le département de la Martinique

LE PRÉFET

- VU le code de l'environnement, notamment le Titre II du Livre IV ;
- VU la loi n° 53-602 du 7 juillet 1953 modifiée portant introduction dans les départements de la Guadeloupe, de la Martinique et de la Réunion, de la législation métropolitaine en matière de chasse ;
- VU le décret n° 2010-1582 du 17 décembre 2010 relatif à l'organisation et aux missions des services de l'État dans les départements et régions d'Outre-mer, à Mayotte et à Saint-Pierre-et-Miquelon ;
- VU le décret du Président de la République en date du 15 janvier 2025 nommant M. Etienne DESPLANQUES, Préfet de la région Martinique, Préfet de la Martinique ;
- VU l'arrêté du 4 juillet 2024 portant nomination de la directrice de l'environnement, de l'aménagement et du logement de la Martinique ;
- VU l'arrêté ministériel du 17 février 1989 modifié fixant la liste des espèces de gibier dont la chasse est autorisée sur le territoire du département de la Martinique ;
- VU l'arrêté ministériel du 2 juillet 2020 relatif à l'usage des appeaux et appelsants pour la chasse du gibier d'eau en Martinique ;
- VU l'arrêté préfectoral n°R02-2025-02-10-00016 du 10 février 2025 portant délégation de signature à Mme Stéphanie MATHEY, directrice de l'environnement, de l'aménagement et du logement de la Martinique ;
- Vu le Schéma Départemental de Gestion Cynégétique de la Martinique approuvé le 20 février 2020 ;

VU l'avis émis par la commission départementale de la chasse et de la faune sauvage réunie le 04 juin 2025 ;

VU l'avis émis par la fédération départementale des chasseurs de la Martinique en date du 19 juin 2025 ;

VU la consultation publique réalisée sur le site internet de la DEAL Martinique du 11 juin au 01 juillet 2025 inclus ;

CONSIDERANT les études suivantes sur l'avifaune :

- Andres, B.A., Smith, P.A., Morrison, R.I.G., Gratto-Trevor, C.L., Brown, S.C. & Friis, C.A. 2012. Population estimates of North American shorebirds, 2012. Wader Study Group Bull. 119(3): 178-194 ;
- Comité sur la sauvagine du Service canadien de la faune. 2020. Situation des populations d'oiseaux migrateurs considérés comme gibier au Canada : Novembre 2019. Rapport du Service canadien de la faune sur la réglementation concernant les oiseaux migrateurs numéro 52 ;
- COSEPAC. 2019. Évaluation et Rapport de situation du COSEPAC sur la barge hudsonienne (*Limosa haemastica*) au Canada. Comité sur la situation des espèces en péril au Canada. Ottawa. xii + 58 p. (Registre public des espèces en péril) ;
- Hope, D.D, C. Pekarik, M.C. Drever, P.A. Smith, C. Gratto-Trevor, J. Paquet, Y. Aubry, G. Donaldson, C. Friis, K. Gurney, J. Rausch, A.E. McKellar & B. Andres. 2019. Shorebirds of conservation concern in Canada – 2019. Wader Study 126(2): 88-100 ;
- North American Bird Conservation Initiative Canada (ICOAN). 2019. The State of Canada's Birds, 2019. Environment and Climate Change Canada, Ottawa, Canada. 12 pages. www.stateofcanadasbirds.org ;
- UICN, 2020, liste rouge des espèces de Martinique ;
- U.S. Shorebird Conservation Plan Partnership. 2016. U.S. Shorebirds of Conservation Concern – 2016 ;
- Watts, B.D., Reed, E.T. & Turrin, C. 2015. Estimating sustainable mortality limits for shorebirds using the Western Atlantic Flyway. Wader Study 122(1): 37-53 ;
- proposition du directeur de l'environnement, de l'aménagement et du logement ;
- Cambrone, C., Cézilly, F., Wattier, R., Eraud, C. et Bezault, E. (2021a). Levels of genetic differentiation and gene flow between four populations of the Scaly-naped Pigeon, *Patagioenas squamosa*: implications for conservation. *Studies on Neotropical Fauna and Environment*, 0(0), 1-13 ;
- Cambrone, C., Bezault, E. et Cézilly, F. (2021b). Efficiency of the call-broadcast method for detecting two Caribbean-endemic columbid game species. *European Journal of Wildlife Research*, 67(4), 65 ;
- Rivera-Milán, F. F., Boomer, G. S. et Martínez, A. J. (2014). Monitoring and modeling of population dynamics for the harvest management of scaly-naped pigeons in Puerto Rico. *The Journal of Wildlife Management*, 78(3), 513-521 ;
- Arendt, W. J. (2006). Adaptations of an avian supertramp: distribution, ecology, and life history of the pearly-eyed thrasher (*Margarops fuscatus*). U.S. Department of Agriculture, Forest Service, International Institute of Tropical Forestry, Gen. Tech. Rep. 27 ;

2/8

- Eraud, C., Arnoux, E., Levesque, A., Van Laere, G. et Magnin, H. (2012). Biologie des populations et statut de conservation des oiseaux endémiques des Antilles en Guadeloupe (Rapport d'étude ONCFS-Parc National de la Guadeloupe) ;
- Rivera-Milán, Ff, Aj Martínez, A. Matos, D. Guzmán, Cr Ruiz-Lebrón, Ea Ventosa-Febles, et H. Díaz-Soltero. 2022. « Puerto Rico Plain Pigeon, Scaly-Naped Pigeon and Red-Tailed Hawk: Population Dynamics and Association Patterns before and after Hurricanes ». *Endangered Species Research* 47:75-89. doi: 10.3354/esr01166 ;
- Smith, Paul A., Adam C. Smith, Brad Andres, Charles M. Francis, Brian Harrington, Christian Friis, R. I. Guy Morrison, Julie Paquet, Brad Winn, et Stephen Brown. 2023. « Accelerating declines of North America's shorebirds signal the need for urgent conservation action ». *Ornithological Applications* duad003. doi: 10.1093/ornithapp/duad003 ;
- US Fish and Wildlife Service waterfowl population Survey 2022 ;
- Lavane, Tayalay, FDC972, 2025, analyses des critères de reproduction du pigeon à cou rouge, présentation powerpoint en CDCFS 2024 puis CDCFS 2025 ;

CONSIDERANT les conclusions positives de l'étude US Fish and Wildlife Service et de la campagne de baguage opérée sur la sarcelle à aile bleue par TOSATO Fabrice et EUPHROSINE Dario bagueur du CRBPO (Muséum de Paris) du programme Personnel 1212 Sarcelle à ailes bleues FDC 972 ;

CONSIDERANT que l'étude menée depuis 2023 par la Fédération des chasseurs de la Martinique sur le pigeon à cou rouge avec l'analyse des tableaux de chasse et des critères de reproductions montre que la chasse se fait hors période de reproduction du pigeon à cou rouge en Martinique;

CONSIDERANT les études et données présentées lors des deux réunions de travail, réunissant la DEAL, l'OFB, la Fédération des Chasseurs de la Martinique et des associations de protection de l'environnement du 12 mars 2025 et du 02 avril 2025, sur les modalités de gestion de la chasse pour la saison 2025-2026 ;

CONSIDERANT qu'en l'attente des résultats des études et campagnes d'observation (en cours ou très prochainement mises en place), de nouvelles mesures de gestion ont été établies et permettront de réduire significativement l'impact de la chasse ;

CONSIDERANT que la Fédération des chasseurs de la Martinique mène une étude sur les moqueurs et le pigeon à cou rouge pour renforcer la connaissance de l'état actuel des populations et notamment de la période de reproduction ;

CONSIDERANT le projet d'étude de Caribaea Initiative en partenariat avec la fédération des chasseurs de Martinique sur le suivi des espèces aviaires sédentaires et erratiques d'intérêt cynégétique et patrimonial dans les Petites Antilles : volet Martinique ;

CONSIDERANT le projet d'étude de l'association du Carouge en partenariat avec la fédération des chasseurs de Martinique sur le suivi des limicoles en Martinique ;

CONSIDERANT la capacité de la fédération des chasseurs de Martinique de disposer de données précises sur les prélèvements à travers un important retour des

3/8

carnets de chasse à hauteur de 80 % (dont 95 % de validants sont membres d'une association de chasse) ;

SUR proposition de la Directrice de l'Environnement, de l'Aménagement et du Logement ;

ARRÊTE

Article 1er : Dates de la saison cynégétique

La période d'ouverture générale de la chasse est fixée dans le département de la Martinique du **dimanche 27 juillet 2025** au lever du soleil au **samedi 31 janvier 2026 inclus** au coucher du soleil.

Article 2 : Modalités spécifiques et territoriales

Par dérogation à l'article 1 ci-dessus, les espèces de gibier ci-après désignées ne peuvent être chassées que dans les conditions spécifiques indiquées dans le tableau ci-après :

| Espèces | Date d'ouverture | Date de clôture | Jours de chasse autorisés |
|---|--------------------------|----------------------------------|---|
| Pigeon à cou rouge (<i>Patagioenas squamosa</i>) | Dimanche 27 juillet 2025 | Dimanche 30 novembre 2025 inclus | Du dimanche 27 juillet au dimanche 31 août 2025 : Les mardi, mercredi, samedi, dimanche et jours fériés Du lundi 1 septembre au mardi 30 septembre 2025 : Les mardi, mercredi, vendredi, samedi, dimanche et jours fériés Du mercredi 1 octobre au dimanche 30 novembre 2025 : Mardi, mercredi, jeudi, vendredi, samedi, dimanche, jours fériés et le 2 novembre 2025 |

| Espèces | Date d'ouverture | Date de clôture | Jours de chasse autorisés |
|---------|------------------|-----------------|---------------------------|
|---------|------------------|-----------------|---------------------------|

4/8

| | | | |
|---|-----------------------------|--|---|
| Moqueur grivotte (<i>Allenia fusca</i>) Moqueur corossol (<i>Margarops fuscatus</i>) | Dimanche 27 juillet 2025 | Dimanche 30 novembre 2025 inclus | Du dimanche 27 juillet au mardi 30 septembre 2025 : Les mercredi, samedi, dimanche et jours fériés Du mercredi 1 octobre au dimanche 30 novembre 2025 : Les mardi, mercredi, jeudi, vendredi, samedi, dimanche, jours fériés et le 2 novembre 2025 |
|---|-----------------------------|--|---|

| Espèces | Date d'ouverture | Date de clôture | Jours de chasse autorisés |
|---|--------------------------|------------------------|--|
| Gibier d'eau - Anatidés | Dimanche 27 juillet 2025 | Samedi 31 janvier 2026 | Du dimanche 27 juillet au dimanche 31 août 2025 : Les lundi, mercredi, samedi, dimanche et jours fériés Du lundi 1 septembre au mardi 30 septembre 2025 : Les lundi, mercredi, vendredi, samedi, dimanche et jours fériés Du mercredi 1 octobre au samedi 31 janvier 2026 : Les lundi, mercredi, jeudi, vendredi, samedi, dimanche, jours fériés et le 2 novembre 2025 |
| Sarcelle à ailes bleues (<i>Spatula discors</i>) | | | |
| Canard d'Amérique (<i>Anas americana</i>) | | | |
| Canard colvert (<i>Anas platyrhynchos</i>) | | | |
| Canard pilet (<i>Anas acuta</i>) | | | |
| Canard chipeau (<i>Anas strepera</i>) | | | |
| Canard souchet (<i>Anas clypeata</i>) | | | |
| Sarcelle à ailes vertes (<i>Anas crecca</i>) | | | |
| Dendrocygne fauve (<i>Dendrocygna bicolor</i>) | | | |
| Dendrocygne à ventre noir (<i>Dendrocygna autumnalis</i>) | | | |
| Fuligule à collier (<i>Aythya collaris</i>) | | | |
| Petit Fuligule (<i>Aythya affinis</i>) | | | |

| Espèces | Date d'ouverture | Date de clôture | Jours de chasse autorisés |
|---------|------------------|-----------------|---------------------------|
|---------|------------------|-----------------|---------------------------|

5/8

| | | | |
|--|--------------------------|-------------------------|--|
| Gibier d'eau – Limicoles Bécassine de Wilson (<i>Gallinago delicata</i>) Maubèche des champs (<i>Bartramia longicauda</i>) | Dimanche 27 juillet 2025 | Samedi 31 janvier 2026 | Du dimanche 27 juillet au dimanche 31 août 2025 : Les lundi, mercredi, samedi, dimanche et jours fériés Du lundi 1 septembre au mardi 30 septembre 2025 : Les lundi, mercredi, vendredi, samedi, dimanche et jours fériés Du mercredi 1 octobre au samedi 31 janvier 2026 : Les lundi, mercredi, jeudi, vendredi, samedi, dimanche, jours fériés et le 2 novembre 2025 |
| Gibier d'eau – Limicoles Pluvier bronzé (<i>Pluvialis dominica</i>) Grand chevalier à pattes jaunes (<i>Tringa melanoleuca</i>) Chevalier semipalmé (<i>Tringa semipalmata</i>) Bécasseau à échasses (<i>Calidris himantopus</i>) Bécasseau à poitrine cendrée (<i>Calidris melanotos</i>) | Dimanche 27 juillet 2025 | Dimanche 4 janvier 2026 | Du dimanche 27 juillet au dimanche 31 août 2025 : Les lundi, mercredi, samedi, dimanche, et jours fériés Du lundi 1 septembre au mardi 30 septembre 2025 : Les lundi, mercredi, vendredi, samedi, dimanche et jours fériés Du mercredi 1 octobre au dimanche 4 janvier 2026 : Les lundi, mercredi, jeudi, vendredi, samedi, dimanche, jours fériés et le 2 novembre 2025 |

| Espèces | Date d'ouverture | Date de clôture | Jours de chasse autorisés |
|--|-----------------------|-----------------------------------|--|
| Tourterelle à queue carrée (<i>Zenaida aurita</i>) Tourterelle oreillard (<i>Zenaida auriculata</i>) Tourterelle turque (<i>Streptopelia decaocto</i>) | Dimanche 17 août 2025 | Dimanche 14 septembre 2025 inclus | Du dimanche 17 août 2025 au dimanche 14 septembre 2025 : Les dimanches |

Article 3 : protection du gibier

La chasse des espèces suivantes est interdite sur l'ensemble du département de la Martinique pour la saison de chasse 2025-2026 :

6/8

- pigeon à couronne blanche (*Patagioenas leucocephala*);
- courlis corlieu (*Numenius phaeopus*);
- barge hudsonienne (*Limosa haemastica*);
- tournepierre à collier (*Arenaria interpres*);
- bécassin roux (*Limnodromus griseus*);
- petit chevalier à pattes jaunes (*Tringa flavipes*);
- pluvier argenté (*Pluvialis squatarola*);
- colombe à queue noire (*Columbina passerina*),

Article 4 : Plan de gestion

Pour la saison de chasse 2025-2026, les espèces suivantes sont soumises à quota :

- pigeon à cou rouge (*Patagioenas squamosa*) : 10 oiseaux/jour/chasseur maximum et un quota annuel maximum de 12 000 oiseaux pour tous,
- moqueur grivotte (*Allenia fusca*) : 8 oiseaux/jour/chasseur maximum et un quota annuel maximum de 400 oiseaux pour tous,
- moqueur corossol (*Margarops fuscatus*) : 3 oiseaux /jour/chasseur maximum et un quota annuel maximum de 350 oiseaux pour tous,
- pour tous les limicoles confondus : 20 oiseaux/jour/ chasseur maximum, dont un maximum par jour et par chasseur de :
 - 4 pluviers bronzés (*Pluvialis dominica*),
 - 8 bécasseaux à poitrine cendrée (*Calidris melanotos*),
 - 8 grands chevaliers à pattes jaunes (*Tringa melanoleuca*),
 - 10 chevaliers semipalmés (*Tringa semipalmata*),
 - 10 bécasseaux à échasses (*Calidris himantopus*),
 - 20 bécassines de wilson (*Gallinago delicata*),
 - 5 maubèches des champs (*Bartramia longicauda*).

Et un quota annuel pour tous les chasseurs de maximum :

- 450 pluviers bronzés (*Pluvialis dominica*),
- 1 300 bécasseaux à poitrine cendrée (*Calidris melanotos*),
- 260 grands chevaliers à pattes jaunes (*Tringa melanoleuca*),
- 2 400 bécasseaux à échasses (*Calidris himantopus*),
- 300 chevaliers semipalmés (*Tringa semipalmata*),

Dans ce cadre, un carnet de prélèvement est tenu par chaque chasseur, sur lequel sont mentionnés tous les prélèvements par espèce et par jour. Ce carnet, délivré en début de saison de chasse par la fédération départementale des chasseurs de Martinique, est remis obligatoirement après la saison de chasse par chaque chasseur à la FDC avant le 15 mars 2026. Le président de la FDC transmet au préfet et au représentant de l'office français de la biodiversité dans le département, avant le 15 mai 2026, une synthèse informatisée des prélèvements départementaux, par espèce et par jour, pour présenter ces premiers résultats à la CDCFS pour la campagne 2026-2027. L'office français de la biodiversité publie avant le 31 octobre 2026, une analyse des carnets, qui sera envoyée aux membres de la CDCFS.

Concernant les espèces soumises à quotas tels que spécifiés à l'article 4 du présent arrêté, le nombre de prises doit être noté sur le carnet de prélèvement à l'endroit même de la capture et préalablement à tout transport. L'oiseau est aussi soit bagué,

7/8

soit étiqueté avec une bague ou étiquette au nom de l'espèce et avec la mention de l'année de la saison de chasse, soit déclaré sur ChassAdapt.

Pour les moqueurs, tout moqueur prélevé entre le 27 juillet 2025 et le 30 septembre 2025 devra faire l'objet d'une analyse par la FDC pour vérifier qu'il n'y a pas de reproduction. L'objectif étant d'analyser 150 individus de chaque espèce de moqueur.

Article 5 : Exécution du présent arrêté

La secrétaire générale de la préfecture, la directrice de l'environnement, de l'aménagement et du logement, le président de la fédération départementale des chasseurs, le délégué régional de l'office français de la biodiversité, le chef du service départemental de l'office français de la biodiversité, la directrice régionale de l'office national des forêts, le commandant de la gendarmerie, le directeur départemental de la sécurité publique sont chargés, chacun en ce qui le concerne, de l'exécution du présent arrêté qui sera inséré au recueil des actes administratifs de la préfecture de Martinique, affiché dans toutes les communes par les soins des maires.

Fort-de-France, le 21 JUL 2025

Le Préfet de Martinique
Étienne DESPLANQUES

8/8

Annexe 6 : Arrêté ministériel de protection des oiseaux

- 177 -

ARRÊTÉ DU 17 FÉVRIER 1989
fixant des mesures de protection des oiseaux
représentés dans le département de la Martinique

NOR : PRME8961320A

(Journal officiel du 24 mars 1989)

Le ministre de l'agriculture et de la forêt et le secrétaire d'Etat auprès du Premier ministre, chargé de l'environnement,

Vu la loi n° 76-629 du 10 juillet 1976 relative à la protection de la nature, notamment ses articles 3 et 4 ;

Vu le décret n° 77-1295 du 25 novembre 1977 pris pour son application et concernant la protection de la flore et de la faune sauvages du patrimoine naturel français, notamment son article 1^{er} ;

Vu l'avis du Conseil national de la protection de la nature ;

Vu l'avis du Conseil national de la chasse et de la faune sauvage,

Arrêtent :

Article 1^{er}

Sont interdits sur tout le territoire du département de la Martinique et en tout temps, la destruction ou l'enlèvement des œufs et des nids, la destruction, la mutilation, la capture ou l'enlèvement, la naturalisation des oiseaux d'espèces non domestiques suivantes ou, qu'ils soient vivants ou morts, leur transport, leur colportage, leur utilisation, leur mise en vente, leur vente ou leur achat.

(Voir tableau pages suivantes.)

| TAXINOMIE | NOM SCIENTIFIQUE | NOM VERNACULAIRE | SYNONYME |
|--------------------------|--|--|--|
| <i>Podicipédiformes</i> | | | |
| Podicipédidés. | <i>Podilymbus podiceps.</i> | Grèbe à bec corail. | Plongeon. |
| <i>Procellariiformes</i> | | | |
| Dionéidés. | <i>Puffinus lherminieri.</i> <i>Puffinus gravis.</i> | Puffin de l'Herminier. Puffin majeur. | Diablotin. |
| <i>Pélicaniformes</i> | | | |
| Phaétonidés. | <i>Phaeton aethereus.</i> <i>Phaeton lepturus.</i> | Phaéton à bec rouge. Phaéton à bec jaune. | Cibérou. Cibérou martiniquais. |
| Pélicanidés. | <i>Pelecanus occidentalis.</i> | Pélican brun. | Pélican, Grand gosier. |
| Sulidés. | <i>Sula leucogaster.</i> <i>Sula dasyptera.</i> <i>Sula sula.</i> | Fou brun. Fou masque. Fou à pieds rouges. | Fou. Fou. Fou. |
| Frégatidés. | <i>Fregata magnificens.</i> | Frégate superbe. | Cesou, Queue en cisau. |
| <i>Ciconiiformes</i> | | | |
| Ardeidés. | <i>Butorides striatus.</i> <i>Florida casarula.</i> <i>Egretta thula.</i> <i>Ardeola ibis.</i> <i>Nycticorax violacea.</i> <i>Casmerodius albus.</i> <i>Plegadis falcinellus.</i> <i>Ajaja ajaja.</i> | Héron vert. Petit héron bleu. Aigrette neigeuse. Héron garde bœuf. Bihorou violacé. Grande aigrette. Ibis falcinelle. Spatule rose. | Kaïali. Aigrette. Aigrette. Aigrette. Crabier bois. Grande aigrette. Ibis. |
| Threskiornithidés. | | | |
| <i>Anseriformes</i> | | | |
| Anatidés. | <i>Oxyura dominica.</i> <i>Oxyura jamaicensis.</i> | Érismature rousse. Érismature de la Jamaïque. | Canard routoutou. Canard routoutou. |

- 176 -

| TAXONOMIE | NOM SCIENTIFIQUE | NOM VERNACULAIRE | SYNONYME |
|------------------------|---|--|--|
| <i>Falconiformes</i> | | | |
| Falconidés. | <i>Pandion haliaetus.</i> <i>Buteo platypterus.</i> <i>Falco sparverius.</i> <i>Falco peregrinus.</i> <i>Falco columbarius.</i> | Belbuzard pêcheur. Petite buse. Crécelle d'Amérique. Faucon pèlerin. Faucon émerillon. | Aiglon. Malfini. Gigii. Gigii. Gigii. |
| <i>Columbiformes</i> | | | |
| Falidés. | <i>Gallinula chloropus.</i> <i>Porphyrio martinica.</i> <i>Fulica caribaea.</i> <i>Fulica americana.</i> <i>Porzana carolina.</i> | Poule d'eau. Poule sultane. Foulique des Caraïbes. Foulique américaine. Râle de Caroline. | Poule d'eau à cachet rouge. Poule d'eau à cachet vert. Poule d'eau à cachet blanc. Poule d'eau à cachet blanc. Râle. |
| <i>Charadriiformes</i> | | | |
| Recurvirostridés. | <i>Himantopus himantopus.</i> | Echasse blanche. | Echasse, Oiseau l'Anno. |
| Charadriidés. | <i>Charadrius semipalmatus.</i> <i>Charadrius wilsonia.</i> <i>Charadrius vociferus.</i> | Gravelot semipalmé. Gravelot de Wilson. Gravelot à double collier. | Collier. Collier. Collier. |
| Scolopacidés. | <i>Actitis macularia.</i> <i>Calidris alba.</i> <i>Calidris minutilla.</i> <i>Calidris pusilla.</i> <i>Calidris mauri.</i> <i>Calidris fuscicollis.</i> <i>Tryngites rubricollis.</i> <i>Tringa solitaria.</i> | Guignette américaine. Bécasseau sanderling. Bécasseau minuscule. Bécasseau semi-palmé. Bécasseau du Nord-Ouest. Bécasseau à croupion blanc. Bécasseau roussâtre. Chevalier solitaire. | Batmar. Gros maringouin blanc. Ricut. Maringouin, Alouette. Maringouin, Alouette. Dos-rouge. Chevalier pieds verts, Pissa. |

- 179 -

| TAXONOMIE | NOM SCIENTIFIQUE | NOM VERNACULAIRE | SYNONYME |
|-------------------------|--|---|--|
| Stercorariidés. | <i>Stercorarius longicaudus</i> . <i>Stercorarius parasitens</i> . <i>Stercorarius pomarinus</i> . | Labbe à longue queue. Labbe parasite. Labbe pomarin. | |
| Lariidés. | <i>Larus atricilla</i> . <i>Sterna albifrons</i> . <i>Sterna hirundo</i> . <i>Sterna dougalli</i> . <i>Sterna fuscata</i> . <i>Sterna anaethetus</i> . <i>Thalasseus maximus</i> . <i>Ardeus stolidus</i> . | Mouette rieuse d'Amérique. Sterna naire. Sterna pierregarin. Sterna de Dougall. Sterna fuliginosa. Sterna bridée. Sterna royale. Noddi brun. | Mauve à tête noire. Mauve. Mauve blanche. Mauve blanche. Touaou. Faux touaou. Mauve. Moine. |
| <i>Columbiformes</i> | | | |
| Columbidés. | <i>Geotrygon montana</i> . <i>Geotrygon mystacea</i> . | Colombe roux violet. Colombe à croissant. | Pardrix rouge. Pardrix croissant. |
| <i>Cuculiformes</i> | | | |
| Cuculidés. | <i>Coccyzus americanus</i> . <i>Coccyzus minor</i> . <i>Crotophaga sul.</i> | Coulicou à bec jaune. Coulicou masqué. Ani à bec lisse. | Gangan migrateur. Gangan. Gros merle de Sainte-Lucie. |
| <i>Caprimulgiformes</i> | | | |
| Caprimulgidés. | <i>Caprimulgus cayennensis</i> . <i>Chordeiles minor</i> . | Engoulevent à queue blanche. Engoulevent d'Amérique. | Cohé. Cohé. |
| <i>Apodiformes</i> | | | |
| Apodidés. | <i>Chaetura martinica</i> . - <i>Nyctoceas niger</i> . | Petit martinet noir. Gros martinet noir. | Hirondelle. Hirondelle. |
| Trochilidés. | <i>Orthorhynchus cristatus</i> . <i>Eulampis jugularis</i> . <i>Sericornis holosericeus</i> . <i>Cyanophaea bicolor</i> . - | Colibri huppé. Madère. Fille vert. Colibri à tête bleue. | Fou-fou. |

- 180 -

| TAXONOMIE | NOM SCIENTIFIQUE | NOM VERNACULAIRE | SYNONYME |
|----------------------|---|---|--|
| <i>Certhiiformes</i> | | | |
| Alcedinidés. | <i>Ceryle torquata</i> . <i>Ceryle alcyon</i> . | Martin pêcheur sédentaire. Martin pêcheur calcuré, martin-pêcheur migrateur. | Cra-cra, Pie. Cra-cra, Pie. |
| <i>Passeriformes</i> | | | |
| Tyrannidés. | <i>Tyrannus dominicensis</i> . <i>Myiarchus stolidus</i> . <i>Elaenia martinica</i> . <i>Contopus latirostris</i> . - | Tyran gris. Tyran grosse tête. Elaine siffleur. Mouchorolla gobe-mouches. | Pipiti. Siffleur huppé. Siffleur blanc. Gobe-mouches. |
| Hirundinidés. | <i>Progne dominicensis</i> . <i>Hirundo rustica</i> . <i>Riparia riparia</i> . | Hirondelle des églises. Hirondelle des granges. Hirondelle de rivage. | Hirondelle à ventre blanc. Hirondelle à ventre roux. Hirondelle. |
| Troglodytidés. | <i>Troglodytes aedon</i> . | Troglodyte familier. | Rossignol. |
| Mimidés. | <i>Cinclocerthia ruficauda</i> . - <i>Mimus gilvus</i> . <i>Ramphocynellus brachyurus</i> . | Moqueur trembleur. Moqueur des savanes. Moqueur à gorge blanche. | Trembleur. Grive des savanes, Moquia. Gorge blanche. |
| Muscicapidés. | <i>Myadestes gembarbis</i> . <i>Turdus nudigenis</i> . | Siffleur à gorge rousse. Merle à lunettes. | Siffleur des montagnes. Grive à lunettes, Grive chatte. |
| Emberizidés. | <i>Euphonia musica</i> . <i>Finanga olivacea</i> . | Organiste louis d'or. Tangara écarlate. | Perruche, Roi-bois. Cardinal. |
| Parulidés. | <i>Dendroica potatchia</i> . <i>Dendroica discolor</i> . <i>Dendroica virens</i> . <i>Dendroica striata</i> . <i>Dendroica coronata</i> . <i>Dendroica dominica</i> . <i>Dendroica fusca</i> . <i>Parula americana</i> . <i>Wilsonia canadensis</i> . | Sylvette jaune. Sylvette à moustache. Sylvette verte. Sylvette rayée. Sylvette à croupion jaune. Sylvette à gorge jaune. Sylvette à gorge orangée. Sylvette parula. Sylvette du Canada. | Didan. |

- 181 -

| TAXONOMIE | NOM SCIENTIFIQUE | NOM VERNACULAIRE | SYNONYME |
|--|---------------------------------|----------------------------|---|
| Vireonidés. Ictinidés Fringillidés | <i>Wilsonia citrina</i> . | Sylvette à capuchon. | Madras. Cane, Ptit du feu, Gabriel du feu. Sucrier. Cuek, Tchouek. Perruche l'abandon. Merle François. Carouge. Père noir (mâle), Moisson (femelle). Coi, Coi z'eb. |
| | <i>Protonotaria citrea</i> . | Sylvette orangée. | |
| | <i>Mniotilta varia</i> . | Sylvette noire et blanche. | |
| | <i>Setophaga ruticilla</i> . | Sylvette flamboyante. | |
| | <i>Seiurus noveboracensis</i> . | Sylvette des ruisseaux. | |
| | <i>Seiurus motacilla</i> . | Sylvette hoche-queue. | |
| | <i>Seiurus aurocapillus</i> . | Sylvette couronnée. | |
| | <i>Coereba flaveola</i> . | Sucrier à poitrine jaune. | |
| | <i>Vireo altiloquus</i> . | Vireo à moustaches. | |
| | <i>Dolichonyx oryzivorus</i> . | Bobolink. | |
| | <i>Quiscalus lugubris</i> . | Quiscal mélin. | |
| <i>Icterus bonina</i> . | Oriole de Martinique. | | |
| <i>Salpator albicollis</i> . | Salpator gros bec. | | |
| <i>Loxia noctis</i> . | Sporophila - Rouge gorge. | | |
| <i>Tiaris bicolor</i> . | Sporophila à face noire. | | |

- 183 -

Article 2

Le directeur de la protection de la nature et le directeur général de l'alimentation sont chargés, chacun en ce qui le concerne, de l'exécution du présent arrêté, qui sera publié au *Journal officiel* de la République française.

Fait à Paris, le 17 février 1989.

Le ministre de l'agriculture et de la forêt,

Pour le ministre et par délégation :

Le directeur général de l'alimentation,

A. CHAVAROT

Le secrétaire d'Etat auprès du Premier ministre,
chargé de l'environnement,

Pour le secrétaire d'Etat et par délégation :

Le directeur de la protection de la nature,

F. LETOURNEUX

Annexe 7 : Carte des réserves de chasse de l'ONF

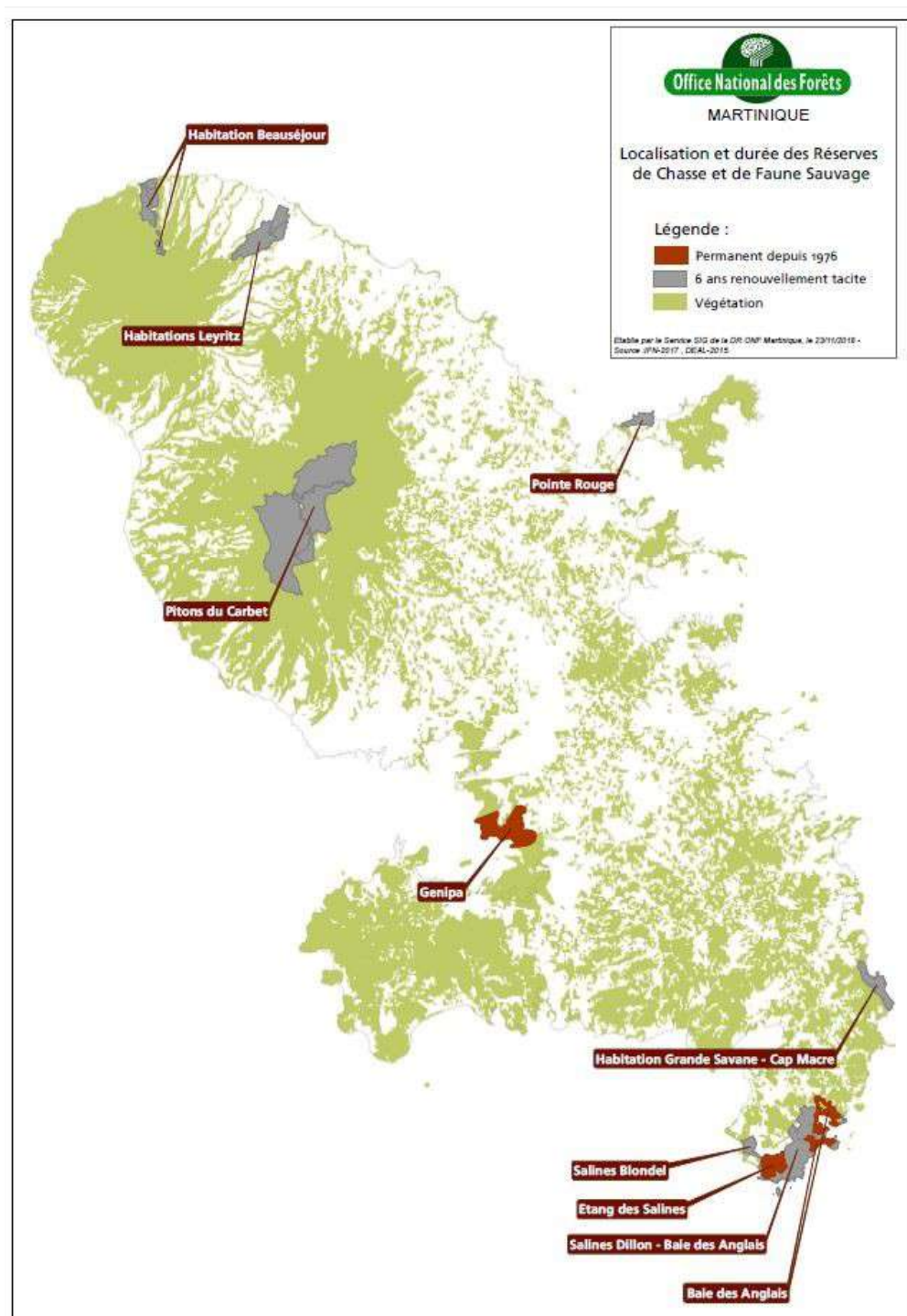

Annexe 8 : Fiche de synthèse d'une analyse de tableaux de chasse

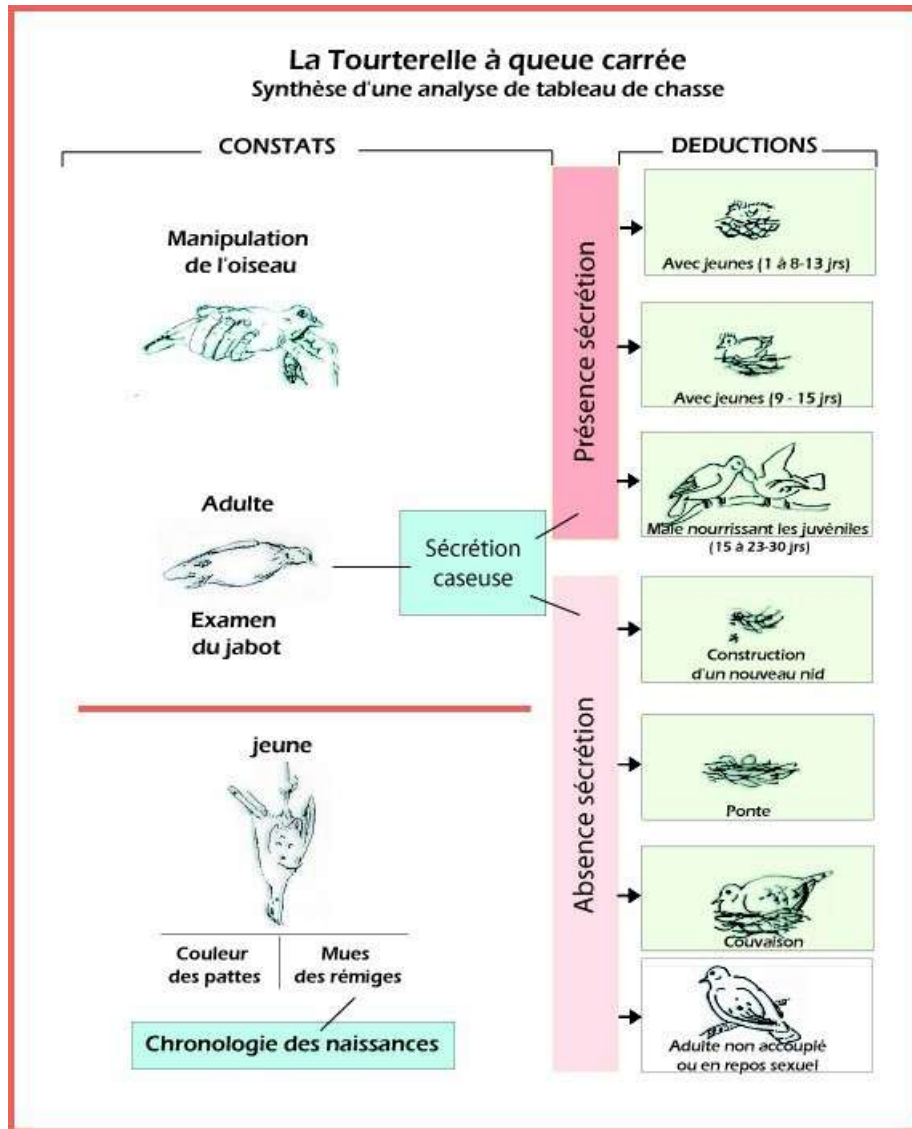

Annexe 9 : Mesures relatives à la sécurité en battue

(applicable en France continentale)

* **En véhicule** : transportez votre arme toujours déchargée, et démontée ou sous étui.

Pour rejoindre votre poste :

- Porter une casquette, un brassard, un gilet ou des vêtements rouges permettant de se signaler aux autres chasseurs (pour les accessoires fluorescents, le jaune est toléré).
- Votre arme sera toujours déchargée.
- Celles à canons basculants seront ouvertes.
- Celles à mécanisme semi-automatique ou à verrou, auront la culasse ouverte.

***Au poste** : - Retirez la bretelle de votre arme.

- Signalez-vous à vos voisins.
- Repérez vos directions de tir, autorisées, en respectant la règle des 30 degrés par rapport aux voisins.

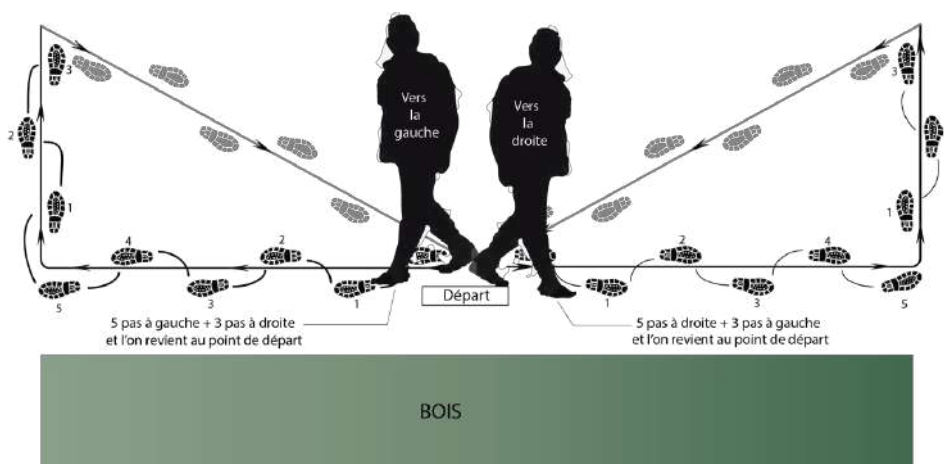

- Repérez les éventuels obstacles ou risques de ricochets.
- Respectez précisément l'emplacement indiqué.
- Attendez impérativement le signal de début de battue, pour charger votre arme.

*** Après le signal de début de battue :**

- Restez rigoureusement à votre poste jusqu'au signal de fin de battue.
 - Tenez-vous ventre au bois.
 - Approvisionnez votre arme vers une zone de sécurité en ayant au préalable vérifié que les canons ne soient pas obstrués et que les munitions soient appropriées.
 - Ne jamais viser un animal que vous n'avez pas l'intention de tirer.
 - Ne laissez pas les doigts sur les queues de détente.
 - Ne posez jamais votre arme chargée.
- RAPPEL : « REGLE DITE DES 30 DEGRES »

*** Au moment du tir :**

- Identifiez formellement le gibier avant de le tirer.
- Ne balayez jamais la ligne de tir avec votre arme ; n'épaulez le gibier qu'une fois qu'il aura franchi cet axe.
- Tirez en respectant strictement la règle des 30 degrés, et l'obligation du tir fichant.

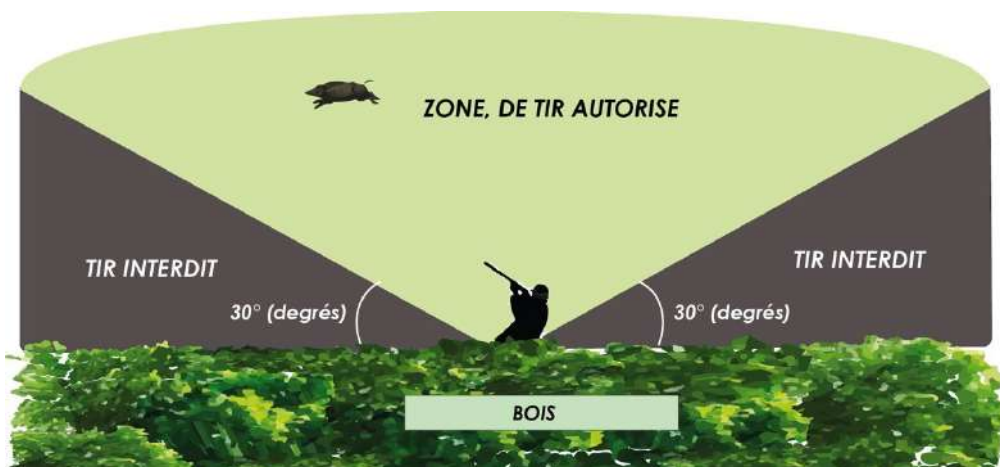

- Ne tirez jamais en direction de la traque.
 - Ne tirez jamais vers une zone non dégagée, ou dans la direction d'un gibier qui s'est dissimulé.
 - Ne tirez jamais au-dessus de l'horizon.
 - Ne tirez jamais un animal entrant vers la traque, mais seulement en sortant.
 - Observez les réactions du gibier au moment du tir tout en restant absolument à votre poste.
 - Annoncez le résultat du tir en suivant le code des sonneries.
- * Après le signal de fin de battue :**
- Déchargez immédiatement votre arme.
 - Assurez-vous que vos voisins vous voient quitter votre poste.
 - Ramassez les douilles tirées.
 - Vérifiez vos tirs pour déceler une éventuelle blessure de l'animal. Le cas échéant, matérialisez le lieu, sans piétiner la piste pour ne pas gêner la future recherche au sang, et prévenez le responsable de la battue.
 - Rejoignez les autres chasseurs.

Annexe 10 : Tableau récapitulatif des actions du SDGC 972

- Action 1.1 :** Acquérir des terrains de chasse ou passer des conventions de gestion cynégétiques avec l'Etat, le Conservatoire du littoral, l'ONF, des collectivités ou des propriétaires privés
- Action 1.2 :** Cartographier les territoires de chasse
- Action 1.3 :** Participation aux réunions pour le Programme National de la Forêt et du Bois (PNFB) géré par la DAAF
- Action 2.1 :** Organiser une réunion annuelle à la FDC 972 avec l'ONF, le Conservatoire du littoral et la DEAL pour définir les actions de restauration et de conservation des habitats ainsi que l'entretien à réaliser sur les lots de chasse
- Action 2.2 :** Entretien des milieux forestiers et les zones humides (Conservation et aménagement des espaces cynégétiques, soumis à convention ONF-FDC972, conservation et aménagement des lots de chasse, sur le DPM avec l'Etat ou le Conservatoire du littoral-FDC972)
- Action 2.3 :** Restaurer les milieux notamment en replantant des espèces végétales favorables à la ressource alimentaire du gibier, en partenariat avec l'ONF
- Action 2.4 :** Faire un bilan annuel des actions d'entretien réalisées par les associations de chasse et des actions de restauration menées, et présenter ce bilan lors de la réunion annuelle FDC972 – ONF- Conservatoire du littoral – DEAL - CBNmq
- Action 2.5 :** Définir l'habitat et les espèces végétales favorables de l'ortolan et les cartographier afin d'en suivre l'évolution
- Action 2.6 :** Suivre les plans d'eau et les cours d'eau chassés pour faire remonter les cas de pollution et de dégradation à la DEAL (Police de l'eau)
- Action 2.7 :** Participation au groupe de réflexion sur le sujet de valorisation des haies avec les acteurs concernés (agriculteurs volontaires, chambre d'agriculture, DAAF, AFAG (Association Française d'agro-foresterie), Albioma Galion)
- Action 3.1 :** Faire un bilan annuel des données de chasse (nombre d'oiseaux, nombre de chasseurs...) par carnet de prélèvement (et/ou tableaux de chasse (cf. annexe 8), Chassadapt...) présenté en CDCFS
- Action 3.2 :** Mise en place et formation d'un réseau de collecteurs de données d'observations faunistiques (chasseurs, non chasseurs, naturalistes), saisie des données collectées sur le site madinati-martinique.fr et évaluation annuelle du nombre de données saisies/an à présenter en CDCFS
- Action 3.3 :** Suivi des populations par comptages (IPA-indice ponctuel d'abondance) * - suivis par point d'écoute (Colombidés, Mimidés) Inventaires de limicoles- participation au STOC (Suivi Temporel des Oiseaux Communs)
- Action 3.4 :** Suivi par plans quadrillés (densité) (Mimidés)
- Action 3.5 :** Suivi des populations par télémétrie et marquage coloré (Colombidés, Mimidés)
- Action 3.6 :** Bilan et analyses statistiques des suivis réalisés et présentés en CDCFS
- Action 3.7 :** Etude de la dynamique des populations des pigeons à cou rouge, des moqueurs grivotte et corossol et des tourterelles, et définition de la période de reproduction (accouplement, ponte, nidification, élevage des jeunes, envol des jeunes) par analyses de tableaux de chasse
- Action 3.8 :** Etude de l'alimentation des colombidés et des mimidés par analyses de tableaux de chasse
- Action 3.9 :** Relancer le réseau SAGIR pour la collecte d'animaux trouvés morts ou malades.
- Action 3.10 :** Etudier la pollution des limicoles et des anatidés par les métaux lourds.
- Action 3.11 :** Réaliser un suivi des limicoles pour évaluer la tendance d'évolution localement
- Action 3.12 :** Evaluer la pression de chasse à la Martinique à l'échelle des populations globales et de la mortalité soutenable (études internationales).
- Action 3.13 :** Recherche de sites de nidification des moqueurs.
- Action 3.14 :** Programme personnel PP 1212 Bagueage Sarcelle à ailes bleues.
- Action 4.1 :** Il est interdit de chasser librement sur le domaine public maritime. La chasse sur le DPM ne s'effectue que sur des lots précis et est réservée aux membres d'associations de chasse maritime, bénéficient un bail dont le cahier des charges fixe les clauses et les conditions générales.

Action 4.2.1 : Il est obligatoire de noter dans le carnet de prélèvement le nombre d'individus prélevés par espèces.

Action 4.2.2 : Il est obligatoire de noter sur l'application CHASSADPAT pour les moins de 70 ans le nombre d'individus prélevés pour les espèces soumises à quota.

Action 4.3.1 : Il est interdit de chasser avec du plomb dans les zones humides.

Action 4.3.2 : Il est interdit de chasser avec des grenailles de plombs supérieur à 4mm.

Action 4.4 : Il est interdit d'utiliser à la chasse, tout engin et appareil électronique ou numérique, reproduisant les chants ou les cris des oiseaux, sauf ceux autorisés.

Action 4.5 : Il est interdit de chasser avec une arme à rechargement automatique, permettant le tir de plus de trois coups sans réapprovisionnement.

Action 4.6 : Il est obligatoire de respecter les conditions pour l'agrainage cynégétique fixées dans le SDGC et notamment :

- l'interdiction de chasser à l'agrainée,
- la période d'agrainage de 3 mois maximum avec un arrêt de 10 jours avant l'ouverture de la chasse de l'espèce concernée,
- l'agrainage uniquement des colombidés et des mimidés,
- l'obligation d'être posté à plus de 30 mètres d'un dispositif d'agrainage (vide depuis 10 jours minimum),
- informer le propriétaire du terrain de l'introduction de produits d'agrainage sur le lot de chasse.

Action 4.7 : Il est interdit d'agrainer sur les lots en convention avec l'ONF (l'action 4.6 ne s'applique, de fait, pas sur les lots de chasse de l'ONF)

Action 4.8 : Il est interdit de chasser à partir d'une embarcation, ou de tout autre engin flottant, en mer.

Action 4.9 : Il est obligatoire de respecter les mesures de gestion appliquées en cas d'aléa climatique majeur (dès la vigilance rouge sécurité des individus, et gestion de la faune)

Action 5.1 : Respecter les mesures relatives à la sécurité des chasseurs définies ci-dessous à différentes périodes : chez soi, en voiture, avant la chasse, sur le terrain hors action de chasse, sur le terrain en action de chasse, sur le terrain en action de tir et après la chasse : cf partie dédiée sur ce sujet du SDGC.

Action 6.1 : Mettre en place un site internet pour faire connaître la chasse et la valoriser. Vulgariser la réglementation afférente

Faire connaître nos actions en faveur de la protection, de la gestion de la faune sauvage et ses habitats remarquables.

Action 6.2 : Mettre en place les formations suivantes pour les chasseurs.

Action 6.3 : Mettre en place les actions de communication suivantes pour la promotion de la chasse et la sécurité :

■ Vidéo : Communiquer sur le rôle et les actions des chasseurs en faveur de la gestion des habitats et des espèces.

■ Organiser des événements cynégétiques, ou environnementaux. (Fête de la nature et de la chasse, salon du chien de chasse...).

■ Mettre en place des flyers de rappels des règles de sécurité, et des gestes de premiers secours.

Action 6.4 : Mettre en place une information du grand public :

■ Sur le terrain : panneaux

■ Communication radio, TV

■ Journées « portes ouvertes »

■ Vidéos : Etudes, actions de restauration de sites... Encourager les animations nature destinées au grand public.

Action 6.5 : Mise en place d'un outil spécifique, d'informations urgentes, FDC - chasseurs.

9. Glossaire

| | |
|-----------------------|--|
| AFB | Agence Française pour la Biodiversité |
| ATC | Analyse de tableau de chasse |
| CBN Martinique | Conservatoire Botanique National de Martinique |
| CDCFS | Commission Départementale de la Chasse et la Faune Sauvage |
| CDL | Conservatoire du Littoral |
| CELRL | Conservatoire de l'Espace Littoral et des Rivages Lacustres |
| CNCFS | Conseil National de la Chasse et de la Faune Sauvage |
| CNERA | Centre National d'Etudes et de Recherches Appliqué |
| CNPN | Conseil National pour la Protection de la Nature |
| DAAF | Direction Départementale de l'Agriculture et de la Forêt |
| DDTM | Direction Départementale des Territoires et de la Mer |
| DEAL | Direction de l'environnement, de l'aménagement et du logement |
| DPM | Domaine public maritime |
| DTR | Développement des Territoires Ruraux |
| EPA | Etablissement Public à caractère Administratif |
| FDC | Fédération Départementale des Chasseurs |
| FEDER | Fonds Européen de Développement Régional |
| FNC | Fédération Nationale des Chasseurs |
| FPHFS | Fondation pour la Protection des Habitats de la Faune Sauvage |
| FRC | Fédération Régionale des Chasseurs |
| FREDON | Fédération Régionale de Défense contre les Organismes Nuisible |
| GPS | Global Positioning System |
| IKA | Indice Kilométrique d'Abondance |
| IPA | Indice ponctuel d'abondance |
| MNHM | Muséum National d'Histoire Naturelle |
| OFB | Office Français de la Biodiversité |
| ONCFS | Office National de la Chasse et de la Faune Sauvage |
| ONF | Office National des forêts |
| PMA | Prélèvement maximum autorisé |
| PNM | Parc naturel Martinique |
| PNRM | Parc naturel régional marin |
| RNN | Réserve Naturelle Nationale |
| RNR | Réserve Naturelle Régionale |
| SAFER | Société d'Aménagement Foncier et d'Etablissement Rural |
| SAGIR | Surveillance sanitaire du gibier |
| SDGC | Schéma Départemental de Gestion Cynégétique |
| ZH | Zones humides |